京城日報 夕刊 三月二十九日(火)

和洋諸紙卸 印刷附屬品 活字鑄造發賣 合名會社 近澤商店 京城府長谷川町七 電話本局二三五三 振替京城二七七〇

停戰會議行詰る 頑迷極まる支那側 その非を改めぬ限り 決裂の外はあるまい

【上海廿八日發電】二十八日の停戰本會議では例の整理案を基礎として討議したが、協定案第一項戰鬪行爲の中止の件では日本側が便衣隊をも支那軍隊に含ましむる事を主張したのに對し、支那は便衣隊使用の事實を否認し、我要求に應ぜず遂に未解決に終つた、第二項の支那軍の原駐地にとゞまる件については支那は警備交渉の決せる迄便衣を全然撤へし『充分平和に復した時期には支那軍隊は自由行動を取り得る』との聲明を附加するを主張して已まず、平和恢復の時期とは何時か、我より反問したところ、それは常識で判斷出來ると言ふが如き曖昧な返答をなし、その無誠意を暴露しこれも未解決に終つた、第三項の我軍撤收區域問題も我の讓步的態度なる上海、呉淞線を認めず遂に物分れとなつた模樣である、斯くて支那側の頑迷な態度に依つて會議は殆んど行詰り、頗に要求を對して決裂を認れたのであるが、廿九日の會議に於て支那が態度を改めぬ限り、十中八、九は決裂に終るのではないかと觀測さるゝに至つた

る、若し廿九日の會議でいよいよ正式交渉が決裂すれば、蔣介石が如何にして局面打開に乘出すか注目される

決裂も已むを得ぬ 惡化は支那の不誠意に基くと わが政府の態度強硬

【東京電報】上海停戰交渉は支那代表の非協調的態度に依り俄然險惡な狀態に陷りまさに決裂の危機に直面せんとする形勢となつたと傳へられるが、政府としては交渉が斯くの如く惡態の局面に轉廻したのは、要するに支那側の誠意なき態度に基づくものであるとなし、今後ひの赴くところ遂に交渉決裂となるも又已むを得ないとの強硬なる態度を決定してゐる

蔣介石焦る 日本との關係を好轉させようと

【上海廿八日發電】正式和平會議は本日の第七次會議に於て全く決裂の外なき狀態に陷り廿八日の會議で英、米、佛、伊、四國公使が如何に調停するかに依つて會議の運命が決せられるものと見られるに至つたが、支那側の內政關係について見るに、第十九路軍自身は撤兵の反蔣運動に策應して蔣介石いぢめのため、停戰には最も反對で最初から會議を進める意思がなかつたものと見られる、之に對し蔣介石は滿洲事件以來上海事件發生當時は米國の實力的援助を窃かに期待してゐたらしいが、之も當て外れとなり、事態斯くなる上は米國の財政的援助位では如何とも仕方なく、何とか早く上海問題を片付け日本との關係を樹直さんと苦慮しつゝあり、最近親日派政客との往來が頻繁となつたといはれ

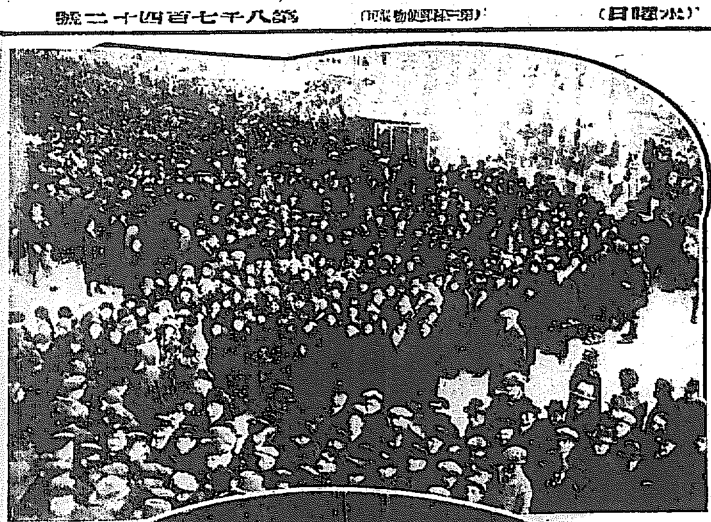

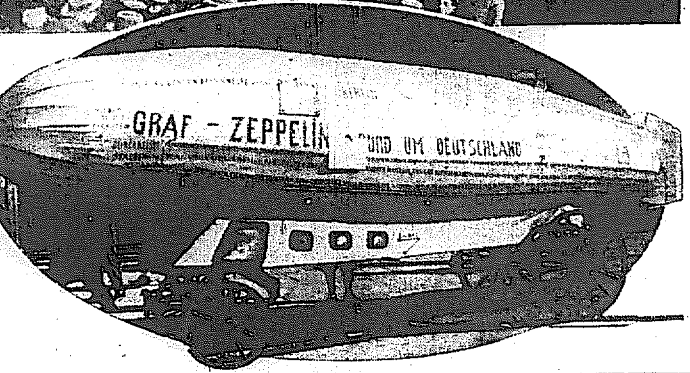

生活難に喘ぐ獨逸 人間であることを否定される

有史以來始めて現狀の社會的問題の對象となり得た所謂失業大衆が現在の數字に達せられた獨逸では、我々の想像もし得ない數百萬の尨大な失業軍を抱へて今や全國民は生活權でなく生存權におびやかされ人間であることを否定されやうとしてゐる。

(上)伯林ノイケルンのゾンネンアレーに新築されたズード・オスト・ズード會社が從業員を募集した時へ押し寄せた失業軍がその整理にさへ困つた時のもの(下)は獨逸の吞氣な失業者が獨逸の名物ツエッペリン伯號の模型を作つて全國を周遊し乍らその日の糧を得るといふ新案ルンペン生存方法

泣きつく 聯盟調査委員に 支那唯一の希望は 領土保全と主權の確保だと

【南京廿八日發電】國民政府院長汪精衞は二十八日聯盟支那調査委員一行を午餐會に招待した、支那側から外交部長羅文幹、行政副院長宋子文、顧維鈞氏等出席したが羅文幹は左の如き演說をなした

諸公は支那歷史の最も悲慘な瞬間に上陸された、諸公が歐洲を出發された時に比すれば事態は既に支那領土保全より脅威せらるゝまでに進み、日本が上海に現はれて以來吾人の社會的政治的機構の根底は危險に曝されてゐる吾人は侵略者の態度緩和すべく最も平和的態度に出たが結果は全く失敗に終つた、我は國土防衞の爲め武力を以て抵抗を續けるが、聯盟の決議に從つて關係終熄の協定に入る用意がある、調査員諸公の公正なる報告を確信し如何なる資料報告をも提供する

更に汪行政院長が支那國民の唯一の希望は支那の領土及び行政の保全並主權の確保であると述べた

中歐諸國の經濟救濟 近く協議する 英佛兩國首相

【パリ廿八日發電】聞知するにフランス首相タルヂュ氏は來四月四日(四月四日)ロンドンでマクドナルド氏と會見ダニューブ河畔中歐諸國の經濟救濟問題に就き親しく協議する筈

閑院總長宮 派遣軍狀況を奏上遊ばさる

【東京電報】閑院參謀總長宮殿下には足部を痛めさせられ去る一月下旬以來御本邸に於て靜養を續けさせられたが二十八日に二ケ月ぶりで參謀本部に御登廳遊ばされたので、二十九日午前十一時半御參內 天皇陛下に御對面御挨拶言上の後滿洲及上海方面の陸軍部隊の狀況について奏上、種々御下問に奉答御退出あらせられた

新設高等小學校は約九百の兒童收容 職業科に力を入れる 七年度第一部の特別經濟と事業 井上府尹談

昭和七年度第一部特別經濟とその事業につき二十八日井上府尹は次の如く語る

昭和七年度第一部特別經濟豫算は、歲入に於て經常部七十五萬二千四百七十四圓、臨時部卅八萬九千百卅一圓、合計百十四萬千六百五圓、歲出に於ては經常部八十三萬九千百七十三圓、臨時部卅萬二千四百卅二圓、合計百十四萬千六百五圓であるが、其の事業大要は次の如くである即ち京城府昭和六年度の現況は小學校數十校、學級數二百卅四兒童數一萬三千六百四十九人に達してゐる。更に昭和七年度においては

約十學級 增加の豫定で經費も中等程度諸學校の分を合し經常費五十一萬八千餘圓、臨時費十八萬一千餘圓を付け大體高等小學校分離獨立に要する新營費で、本年度中に之が實現を見ることになつた高等小學校の分離獨立は普通小學校兒童の教育計畫と一體不離の關係にあり、今回高等小學校分離獨立の機運熟し茲にその實現を見んとしつゝあるとは

一石二鳥 の效果を期することで實に有意義なことである。而して今回設立せんとする高等小學校は男子のみを收容し學級數十四兒童數約九百の豫定である。更に之を內容的に見れば高等小學校の本來の目的使命の達成と總督府の職業教育の方針に從ひ實習剛健なる職業人として又公民としての養成を眼目とし、特に職業科の經營施設については設の努力と注意とを拂ひ實際生活に適應せしむる施設を講ずる考へである。即ちその設備においては木工、金工、商業實習、商

特別教室 を新設し同面においても兒童の個性や家庭の狀況並に將來の進路の關係等を考慮し工業を中心とする組、商業を中心とする組その他に區別し教育方法等においても萬全を期する考へである。次に新規事業その他の一として多年の懸案であるところの學校衞生方面の改善を中心とし財源の中から多額の經費を捻出計上したことである。即ち新設の高等小學校を除く

既設十校 の公立小學校に衛生的設備又は看護婦を配置することゝし更に各學校に臨時傭人夫を備ふることである、本年度の豫算額は前にも述べた通り總額百十四萬千六百五圓であつて六年度に於ける百十八萬二千八百三十七圓に比し約四萬圓の減額であるけれども、其の內容においては一層有効適切なる結果を招來するやう努力邁進したいと思つて居る

競馬令 今秋から復勝制 馬券の購買金額は地方の事情で違ふ 其他取締りが嚴重になる

本府當局では既報の如く來年度より競馬令を制定する意向の下に法令關係の準備を進める一方、實行豫算にこれが所要經費約六萬圓を計上してゐるが、五月の議會通過を待つて直ちに法制局に廻附、遲くも

今秋 の開催よりこれを實施せんと意氣込んでゐる、右經費は公正なる競馬を行はしむる爲めに監督官を設ける外、施設規模の充實擴大を圖らしむるもので、先づ新令に依り公認されるものは釜山、大邱、京城、平壤、群山、新義州、咸興の七ケ所位と見られてゐる、なほ

制令 の內容は經營主體、馬券購買金額、監督步合、許可認可等に亘つて相當嚴重に取締ることになつてゐるが馬券購買金額は地方の事情に適應する爲め法令には決めず、從來の單勝制を複勝制となすべく

內地 の如く監督官、役員、供認觀覽者等を除くことゝし、從來の許可制度の如きを取締法令の條文に明記して、嚴重取締を行ふ模樣である。なほ競馬法の認可範圍は單に未成年者に止まらず、監督步合は最高拂戾額を規定するかこれは地方の民度に照して規定するものゝ如く、更に

經營 主體は單なる俱樂部は認めず社團法人乃至は財團法人となさしめる模樣である

他の信頼を裏切るな リットン卿の意見開陳

【南京廿九日發電】行政院長汪精衞は二十八日午後聯盟調査委員一行の歡迎午餐會を開いたが、リットン卿は儀禮的挨拶の後、左の意見を開陳した

他の人よりの信頼を裏切らぬことは世界人類間に認められた共通的信條と義務である、聯盟はこの義務を確認する、聯盟の行動は個人的でなく共同體なる重要に依つて制限されるが、聯盟は他の名を損傷せぬことを條件として必要なる狀態に應じ誰にも援助を與へる、聯盟は他を援助することは出來ない、而して聯盟國を援ける方法は種々あるが、この種の助力は他の權利を妨害するものであつてはならない

日本に對し武裝抵抗 國難會議々題 七日開かれる

【南京廿八日發電】國難會議は四月七日洛陽で開會するに決定、議題は日本に對する武裝抵抗、水難救濟、共匪討伐の三項目で委員四〇八名はすでに任命された

歸順は表面だけ あくまで反抗す 李杜、丁超の反吉林軍 早くも退却を開始す

【奉天廿九日發電】李杜、丁超の反吉林軍三千(山砲四門を有す)は表面吉林軍に歸順を申込みながら裏面に於て反抗を續けつゝあり我長谷部、天野兩○團は全力をあげて、之が包圍攻擊をなさんとしつゝあるが、李、丁兩軍は早くも依蘭に向け退却を開始し、同方面の形勢は相當長引く模樣である、なほ依蘭附近には多數の朝鮮農民あり、その安否氣遣はれてゐる

亞細亞に歸れ 聯盟脫退論は感情ではない 我國民の反省

【東京電報】最近我が國內に擡頭しつゝある聯盟脫退論に對しゼネヴァの聯盟事務局は不可解なりとし、米國官邊は日本軍部內の意見に過ぎずとなし、何れも單なる聯盟威嚇に過ぎずと見てゐる模樣であるが、右の觀測は全く最近の我國民感情に對する認識不足を示すもので、右につき聯盟脫退論を支持する政府部內の某有力者は左の如く語つた

我等の脫退論は聯盟が滿洲問題に第十五條を適用して怪からんといふやうな感情論に立脚したものではない、過去に於て日本が聯盟に參加し聯盟救濟主義を採つたのは、當時の我國民感情が五大國の一だといふ名譽心に捉はれて、別に關係もない歐洲の問題に口を出すことを喜んでゐたからだ、併し今や我等は反省した、今までのやうな聯盟に對するお附合外交が間違ひであつたことを悟つた、そして多事なる極東問題に没頭することの必要を痛感し『アジアへ歸れ』の叫びが擧つたのである、これを感情論と見るのは大なる誤解だ

凶作の七萬餘名 葛の根を食料に 金剛山脊梁地帶住民の困苦 早速救濟に取掛る

咸北、江原兩道の凶作に就ては既報の如く本府でも兩道當局においても救助に努めてゐるが、その後江原道金剛山脊梁山脈地帶に於ける住民の

被害 甚大なることが判明し、當局では目下これが救濟方につき努力を重ねてゐる、即ち過日本府社會課より佐藤、渡邊兩屬が同地方に赴き實地の狀況を視察したが、その結果によると、山脈地帶の火田民及び半火田民は殆んど作物(主に栗作)の收穫なく、これが要救濟人員は約七萬二千人の多數に上り、目下葛の根を掘つて食料に充てゝゐるとのことで、この事實に鑑み從來計畫してゐた七年度救濟計畫を

變更 して徹底的に救助せんとしてゐるなほこれがため七年度は更に救濟金約五萬五千圓を追加する筈ですでに立案成り決裁を仰ぐまでになつてゐるので穀類食料救濟等に亘り近く救濟の手を下すものと見られてゐる

局部長會議

本府定例局部長會議は二十九日午前十時過より本府第三會議室に於て開催在滿同胞問題、本府來年度豫算その他につき報告並に打合せがあつて正午散會した

實行豫算の編成 閣議で審議 折衝したが各省とも交渉種目は未定

【東京電報】二十九日の定例閣議は午前十時開會、芳澤外相より滿洲新國家はその基礎を固める上に於て非常なる不便に遭遇する旨報告した、次で昭和七年度實行豫算編成に關する審議に入り、高橋藏相と閣僚間に折衝を重ねたが各省とも交渉種目を決定するに至らず三十日午後一時半臨時閣議を開き決定する事とし正午散會した

閣議決定事項

【東京電報】廿九日の閣議決定事項左の如し

一、南洋廳小學校官制中改正の件
一、南洋拓工學校官制中改正の件
一、土地改良部理事官會計取扱令中改正の件
一、海軍給與令中改正の件
一、農林技術官官制廢止の件
一、取引所令中改正の件
一、水產試驗所官制中改正の件
一、復興事務局官制廢止の件
一、高等官官等俸給令中改正の件
一、內務部內臨時職員設置制中改正の件
一、勅令手當給與令中改正の件
一、南洋廳部內臨時職員設置制中改正の件

建國通告に 正式回答七ケ國

【奉天廿九日發電】外交總長謝介石氏の列國政府に發した滿洲國建國通告に對し今日までに正式回答を寄せて來た國は獨、日、佛、伊、白、エストニヤ、ラトヴイアの七ケ國政府でエストニヤ國政府は早くも國交開始を通知して來た

廣島高校長に 金子督學官起用

【東京電報】廣島高等學校長の後任に文部省督學官金子銀二氏を起用するに決定近く正式發令を見る筈

四校長の榮譽 勅任官待遇となる

(京畿)公立中學校長 關本幸太郎
(慶南)同 加藤常次郎
(京畿)同 福島 亦八
(平北)公立女子高等普通學校長 長谷川駒四郎
勅任官を以て待遇せらる(各通)

公立女子高等普通學校教諭 長谷川駒四郎
(慶南)公立中學校教諭 福島 亦八
(慶南)公立女子高等普通學校長兼公立女子高等普通學校教諭 江副 作二
(咸北)公立高等普通學校教諭 後藤 逸次
(全北)公立女子高等普通學校長兼公立高等女學校長 北村 忠之助
陞敍高等官三等(各通)
(全北)公立中學校教諭 尾崎 正哉
陞敍高等官五等
(全北)公立高等女學校教諭 反橋 勝信
(平北)公立女子高等普通學校教諭 長尾 男柳
陞敍高等官六等(各通)
(以上廿八日附)

兩局長陞敍【東京電報】

陞敍高等官一等
內務局長 牛島 省三
警務局長 池田 清
陞敍高等官一等
總督府判事 竹尾 義麿
同 野村調太郎
總督府檢事 奈良井多一郎
道立醫院醫官 及川 邦治
城大教授 松井 權平
陞敍高等官二等

鐵道局辭令 第三次整理

行政整理による鐵道局の第三次異動は二十九日附を以つて左の如く發表された

副參事 須子 義直
同 江口 寬治
技師 鈴木 英二
同 米村 留平
依願免本官(各通)
書記 小田 五郎
同 間瀨 正治
同 岩瀨幸三郎
同 河原木宗橘
同 稻垣玉三郎
同 酒井 直行
任副參事敍高等官七等 技手 磯野 良作
任技師敍高等官六等

林軍司令官 隨時檢閱 三十日から

林軍司令官の隨時檢閱が三十日より開始される、同日午前陸軍衞戍刑務所三十一日陸軍倉庫、四月一日檢閱出張し二日鎭海要塞司令部七日元山永興灣要塞司令部の檢閱をすることになつた

全員委員會 連日開催さる

京城府昭和七年度豫算案審議の全員委員會は二十八日午後二時より府議會議室において開會、大村百藏氏大多數を以て委員長に當選、審議を進め午後五時二十分散會した、同委員會は毎日午後二時より同五時まで開會の筈である

ヴイタミンの鈴木博士 獨逸學士院會員に推薦さる

【東京電報】ヴイタミン研究の世界的權威者である帝大教授理研科學研究所の鈴木梅太郎博士は今回ドイツ學士院の會員に推薦された旨の推薦狀を學士院長エミール・アブデルハルデン博士から受取つた

正木美術校長 辭表提出

【東京電報】帝國美術院長に就任した正木美術學校長は今回辭表提出したので文部省では赤間專門學務局長をして當分校長を兼任せしめ近く閣議に附議決定する筈

人

◇加藤敬三郎氏(鮮銀總裁)滿洲各地視察を終へ廿九日安奉線にて歸城
◇宮崎常平氏(新任安城郡財務係主任)京城府稅務課勤務から榮轉廿九日赴任
◇宮澤浩氏(第四十旅團長)廿九日新義州より歸任
◇米山辰夫氏(前門司鐵道局長)廿九日朝退城洛天へ
◇濱口鑛氏(キリンビール監查役)廿九日朝、朝鮮ホテルへ
◇秋元俊吉氏(ジャパン・アドバタイザー記者)歐洲視察を終へて廿九日天眞樓へ
◇加藤辰次郎氏(東京加藤製作所主)廿八日備前屋へ
◇中村太郎氏(滿洲輸入組合聯合會常務理事)廿九日同上
◇小野一道氏(黃海道岩崎農場)同上
◇澗水正巳氏(東京西店共社長)同上
◇鈴木英正氏(石井鐵工所取締技師長)廿九日大眞樓へ
◇森重正次郎氏(山口縣勸業課長)同
◇橋本東三氏(北鮮道廳拓殖計畫課長)廿九日朝入城山本旅館へ
◇荒川六平氏(安東商議會頭)廿九日夜退城安東へ
◇森藤清治郎氏(朝鮮社長)內地出張中の處廿九日朝歸城の豫定
◇村岡三氏 蓬萊山元町二林醫院主は廿八日午後七時自宅で死去葬儀は卅日午後四時より龍山西本願寺にて

あすの天氣 30

高氣壓は支那大陸から朝鮮及本邦に擴つてゐる、全鮮一般に良く南岸は北風が稍々強い、明日は天氣は好く暖かい

豫報 晴一時曇
昨日最低零下 二・一
今日正午 一〇・八

年賦定期貸付 普通銀行業務
日本銀行代理店 日本勸業銀行代理店 朝鮮貯蓄銀行代理店
京城府南大門通二丁目百四十番地ノ一
株式會社 朝鮮殖產銀行
頭取 有賀光豐
資本金參千萬圓
全鮮各地に支店出張所五十八ケ所並に內地東京大阪に支店あり

取扱商品
麻織布 荷造麻絲
麻漁網 疊用絲
麻袋 綿撚絲
新麻 (シアンクロス日の出カタン絲)
麻縫絲 各種ミシン絲
(特種品製作御希望に應ズ 多量品は內地工場より直送致候)
朝鮮專屬販賣部
愛國商行
京城府黃金町二丁目 電話本局五四〇 振替京城五九九〇

驚くべき世界的大發明
磁氣應用 マグネトロン治療法
特許 第七九六八二號
實驗推奨 東京帝大 森醫學博士 東京醫專 小川醫學博士
朝鮮マグネトロン社
京城府本町四丁目一〇〇
釜山府西町一丁目九
大邱府元町一丁目五四

內科 小兒科 今村病院
院長 醫學博士 今村豐八
入院隨意 普通病室 隔離病室

寫眞機械 活動寫眞機 一式材料
岩瀨寫眞機店
釜山本町一丁目 電話七九五番 振替釜山七九五番

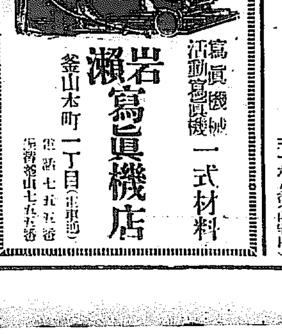

『僧・房・の・春・を・探・る』(8)
俄然局面展開 隣りの尼寺に行く
年增尼僧のエロ笑ひ

尼寺の巻―(二)

春はまづ郊外から訪れる、寺のうしろの石垣の間から青い芽がふき出てゐた、オンドルの障子のくゞりを開けて柔い風と明るい光線を多量にさし入れてから一寸明快な氣分になつて、さてこの老尼を前にして何か面白いトピックでも掘り出さうといふ考へである。それとなく探りを入れる腹りで「春になつて泊りがけの客も多くなつたのでせう」と質問の第一矢を放つとかの女は少し憂鬱さうな表情で「それが近ごろ酷いんで御座いますよ、以前は大分多くのお詣客(彼女は特にお詣客といふ)が見えまして私達の苦しい狀態などお話しさへすれば、それやたいしたお金を納め下さる方もありましたが近頃はそんな方とて滅多に來られません、すべての方面から收入の道を絕たれてゐる私達の生活にはたゞ皆樣方お詣客に炊いてあげる御飯のお代が唯一の財源となるので御座います」と勇敢にも內情暴露をして彼女達の臺所經濟が極度に窮迫してゐることを說き聞かせるのであつた『ところで和尚さん』

寺のエロ漫談を

一つ、お願ひ致したいんですが、ヘツ、ヘツ。ヘツ』自分としては最大の愛嬌面を見せて懇望した甲斐もなく腹りでゐるかエロの意味が通ぜられしかつた、勿論この尼さんにエロがお解るはずもない『エロとはその例へば僕達の喜びさうなんでも面白い話しの事ですよ、昔でも今の事でもいゝんです』とこれだけの隠味の說明を加へたから、エロと何とをはき違へたものか彼女は飛んでもないエロ漫談が初まつた『たいした面白いお話しでもないですが聞いて下さい、大體、この寺は四百年程以前に今のパコダ公園のある場所に建てられたのが初めでその後こちらへ引越したものですが昔は相當の土地や財產もあり裕福な暮しが出來たものださうですが今は土地なども全部失つて困りますので、寺何も思ふやうに行かず……』

ボツリ〳〵古い寺の歷史から語り出すのだ。こんな說教に近いエロ漫談があるものか、關する所謂政治、經濟談、諸行無常の鐘の聲だ。金經寺が困つてゐるものと見ねる。ともかく次の瞬間『この尼さんぢや話しにならねえ』と考へた。急に退屈を感じ初めたそれよりも僕達の問題も緊急を要したオンドルの障ツ子にある小机の上に何か紙の喰ひかけがおかれてあるのが目についた。更に机の附近を搜查すると小さい鏡のかげに

四十八枚の花札

がチヤンと取り揃へてあるのを發見した。夕闇が押し迫つた。依然開放された裏の窓口から裏山の松林をのぞくと次第にうす暗く僅んで來てさすがに山寺らしい一寸淋しい氣が起きた。十六七のキチベが一人、籠をこわきに抱へて前を通りすぎた、つみ草の歸りらしかつたが場所柄だけに若いものはみんな小綺麗に見えるものだ白い手ぬぐひを頭に冠つてゐるらしく、不思議に與を切つて型の如く住所、姓名、年齡、職業を質せばこれは、したり、すぐ裏隣の同業、尼寺の娘で今年十七歲これまた

未來の尼さん

であることが判明した。早速ボクと同行のKとの間に密議が行はれた、ともかく二人は隣の寺へ行つて見ることにした。寺とは云ふものゝこの家には御本像も見當らず普通の家とたいした構造上の差異もなかつたので最初こゝを發見しなかつたのだ。二人の姿がこの家の庭先に現はれた時、最初出て來た年增尼さん『おそくお出でになりましたのね…』と云ふ。顏へよつて見ればこれ亦素晴しい肉つきがいゝ。とてつもないえらい愛嬌で吾々を歡迎した『いや實は僕達は隣で厄介になつてるんです飯が濟んだらこちらの部屋で少し休ましてほひたいと思ひましてね』訪問の趣旨を傳へると喜んで承知してくれた。かくなれば一刻も早く飯を片づけようとすぐ引返さうとしたら『お一人でもいゝのよ、も少し遊んでゐらつしやらない』と引留めようとした『とにかく飯が濟んでから來ます』と云ひ殘して再びもとの澁突へ歸つた年增女のエロ尼さん、門口まで僕達を見送つて、チラリと金齒を見せてサーと中へ姿を消した。僕達は急に朗かになつた

抗日大陰謀團 支那官憲にも波及
郵政局並に某方面に

【安東電話】先に在安有識者間に於て南京方面排日分子と連絡をとり安東に本據を置いて安奉沿線各地の一齊撤抗を計畫してゐた抗日大陰謀團の檢擧を行ふと共に當局では更に引續き逃走者搜查中の處廿八日果然支那郵政局に對し檢擧の手を延ばすと共に國際關係の裡にかくれて更に惡辣な抗日計畫を進めつゝある某方面にも手入をなし秘密裡に取調べ中であるが某方面の如きは頗る卑劣極まる手段を弄してゐるもの如く物的證據も相當押收してゐる模樣である

朝鮮ホテルに ダンスホールを
更生を機に許可か

京城におけるダンスホールは大正十一年の春、朝鮮ホテル內に一時許可されたが當時はそれほどの認識なく時期尚早の認あり約半歲の後ホールは禁止された、その後一時府內にはその餘もさめ全く忘れられたかの感があつたが四五年前即ちカフエー認識時代の傾向をみんとした折、これと並行して是非ダンスホールを許可せよとの聲が民間側にあり二、三許可を求めに當局に提出したものがあつたが當局の斷乎たる態度のため今日迄開設をみなかつた、然るに外人の往來は年々增し娛樂機關のなきため、に彼等を充分に滿足さす事が出來ないといふ結果をみるにいたつた所が今回朝鮮ホテルが官營を離れ、全然民間の手に移つた代表者となる酒井現朝鮮ホテル支配人はホテルの品位低下を極力防止し、このために他旅館業者に打擊をあたへることをせぬと言明し更に內部の大改造を施す意嚮を有し、既に『サービス』第一主義をふりかざしており更に當局の方針も、やゝ緩和されて來たので同ホテルならば設備も充分だし社交場としては申分なく酒井支配人も或はダンスホールを出願するのではないかと思はれる節あり當局の出方如何によつては急轉直下問題のダンスホールの許可をみるのではないかと思はれる

既にその時期だが
一杉保安課長談

右につき一杉道保安課長は語る私一個人の考へとして京城は國際都市として充分なる設備をみなければならずダンスホールの開設はすでに時期だと考へるしかし風紀上とかく批難されるので此點は極力取締らなければならない、そのためには是非設備の完全を求めて困る設備さへととなへば許して差支へないと思ふ、たゞ未だ時期が來たり支那事變が解決されず、國難來がさけばれてゐる折柄であり、その折にかうした種類のものがほんとに要望されてゐるか否かゞ問題ではあるが―

故吳秀三氏に 敍勳の御沙汰

【東京電話】畏き邊では故醫學博士吳秀三氏に對し敍勳一等授瑞寶章の御沙汰を廿九日仰せ出だされた

獨乙學士院會員に推薦さる 東大の鈴木博士

【東京電話】ヴイタミン研究の世界的權威者である東京帝大教授理化學研究所の鈴木梅太郎博士は今回ドイツ學士院會員に推薦された旨二十八日ドイツ學士院長アブデルハルデン博士から推薦狀到着した、日本の學者で會員に推薦されたのは之れが嚆矢である

大隈侯記念祭 四月十一日― 日比谷公園で

【東京電話】大隈侯逝いて十年來る四月十一日、日比谷公園に於て盛大なる記念祭を催すこととなつた當日は早稻田學園諸校の學生が芝公園の老侯銅像前より日比谷の會場まで大行進をなしその他著名男爵、德富蘇峰氏の講演あり當日の盛大さを豫想されてゐる

子供の片足 犬が持參する

【仁川】廿八日朝朱安產業株式會社北方海岸から子供の片足を犬が喰へて來たのを同會社員が發見、仁川署で檢視の結果死後二十日を經てをり其の間海潮を漂流したものらしく暗黑色となつてゐて右足膝關節の上部二寸の箇所から下部のもので切斷されたのは生前か死後か判明しない、餘該右足は即日仁川府に引渡した

內地女子選手 招聘陸上競技 選手決定
四月九日華々しく 京城グラウンドで

來る四月九日(土)午後一時より京城運動場に於て華々しく擧行される內地女子選手招聘陸上競技大會は朝鮮における女子スポーツ界に一大曙光を見るべく今からその盛況が豫測されてゐるがこの程漸く內鮮內地の出場選手の決定を見た內地側選手は既報の通りで朝鮮における代表選手はすでに周知のメンバー、每年女子競技會に霸を爭つて居る面々である。左に兩軍の選手をあげる

內地側選手
渡邊すみ子 一〇〇、二〇〇、巾、三段、繼走、砲、高
平野ひさ子 一〇〇、巾、繼走
堀原直子 高、障碍、圓
高橋鈴子 三段、繼走、圓
前田喜美江 二〇〇、繼走、障碍、砲、高
木村ふさ子 一〇〇、二〇〇、繼走
野田秋子 二〇〇、巾、三段

朝鮮側代表選手
相原英子、大利キヨカ、津島富美子、富田三千代、松本タケ、仲本美代(以上京城第二高女校)川畑俊子、下田美春、內田美代子、末廣敬子(以上京城第一高女校)玄金女、吉英德、趙福信任誠淑(以上淑明女高普校)田中千鶴子、太田悅子(以上釜山高女校)張貞緣(進明女高普校)

◇…內地側選手一行

爆彈三勇士は 金鵄勳章
特に條例を改正して

【東京電話】滿洲、上海兩事變で名譽の戰死を遂げた將兵論功行賞については陸軍省恩賞課で全力を擧げて調查を急いでゐるが、先づ四月中に光榮ある將校の魁をして武功拔群なる爲め感狀を下附された戰死者の勳功を發表する事となつた、この光榮に浴する將兵は滿洲事變に於ける航空兵少佐花澤友男、上海事變では步兵中尉故江家、工兵中尉故上田鉦藏、江下、作江、北川等爆彈三勇士であるが三勇士の如きは武功拔群なる爲めこの際金鵄勳章敍勳條例を改正し新條例に依つて破格の行賞を斷行する模樣である

大演習後の 地方行幸 御取止遊さる

【東京電話】陸軍特別大演習は今秋十一月十三日から三日間大阪府奈良縣下で擧行されるが天皇陛下の演習終了後の地方行幸は產業不振、農村疲弊の折柄地方民の經濟負擔の困難なるを思召され特に本年度に限り御取止め遊ばさる旨御沙汰あつた

血盟團事件 參考人釋放 鈴木以下四氏

【東京電話】血盟團事件は廿八日關係者十三名を起訴收容して一段落となつたがこの事件のため參考人として警視廳に留置取調べを受けてゐた鈴木甚一、大槻豐、國井豐彌の三氏は拘留期間の滿期となる三十一日を以て釋放することになり更に昨廿八日右の血盟團に關係ありとして滿期除隊を俟つて留置した川崎長康も事件に關係なきこと判明し釋放した

釜山のゴム工場 一齊罷業
賃銀值下げに反對 男女工五百五十名

【釜山特電】釜山凡一町丸大ゴム工場の男女工五百五十名は二十八日午後一時過ぎ會社側の賃銀值下げに反對して一齊にストライキを敢行し目下紛糾中であるが會社側も罷業團も不景氣の際とてやむにやまれぬ狀態にあつて頑り拔いてゐる

大穴續出 慰問競馬最終日

慰問競馬第三日目はヒステリックな季候に祟ひされ時ならぬ降雪のため廿八日は中止の已むなきに至つたので引續き廿九日行はれたが、また惡い風がスタンドをかすめ、ファンの出足も比較的少なかつた今日は勝頭から配當額が大きく第三競馬には早くも廿圓の大穴をあけ更に第六競馬に十九圓八十錢の番狂せあり大いに熱狂し出した夕刊締切までの戰績左の通り

◇第一競馬 古呼馬競爭、距離一、八〇〇米、八頭立、總投票數四百三十五票、的中總數百八十四票、單勝配當金三圓七十錢
▲一着ミスヒノデ(橋間騎手)タイム二分九秒五分一▲二着ゲエント(池ノ平騎手)差一馬身半▲三着イストリュウ(中島騎手)差一馬身半

◇第二競馬甲 本俱所屬抽籤馬競爭距離一、六〇〇米、七頭立、總投票數四百五十一票、的中總數三百二十六票、單勝配當金二圓二十錢
▲一着キヨウワ(平田騎手)タイム一分五十七秒五分二▲二着コフキ(橋間騎手)差二馬身半▲三着ハヤカゼ(東西騎手)差一頭

◇第三競馬甲 新呼馬競爭距離一、六〇〇米、七頭立、總投票數六百四十五票、的中總數十五票、單勝配當金廿圓
▲一着ハツハル(有吉騎手)タイム一分五十五秒五分二▲二着ホープフル(古賀騎手)差半馬身▲三着キンタカ(橋間騎手)差一馬身
ハツハル最初からスタートよく一馬身位の差で斷然トップを切りキンタカ、ホープフルこれについだが千米位からホープフル漸次ピッチをあげキンタカを拔き、ハツハルと差半馬身となつたが及ばずそのまゝゴールに入る

◇第四競馬 朝鮮產馬各抽籤競走距離一、八〇〇米、四頭立、總投票數八百十三票、的中總數四百五票、單勝配當金二圓二十錢
▲一着カナメ(武田騎手)タイム二分八秒▲二着アオヤナギ(池上騎手)差二馬身▲三着タジマ(平田騎手)差半馬身

◇第五競馬甲 古呼馬競走、距離一、八〇〇米、八頭立、總投票數九百七十七票、的中總數四百五十五票、單勝配當金三圓四十錢
▲一着イボオン(古賀騎手)タイム二分九五分四▲二着ポール(古澤騎手)差半馬身▲三着タマアラシ(平田騎手)差一馬身▲四着ヨマツカゼ(池ノ平騎手)

◇第六競馬 鮮產速步競走距離三、六〇〇米、七頭立、總投票數七百二十一票、的中總數五十八票、單勝配當金十九圓八十錢
▲一着ガルカピント(竹田騎手)▲二着タマサツキ(中島騎手)大差▲三着タマギング(藤田騎手)差三馬身▲四着タマサキ(平田騎手)

◇第七競馬新朝鮮馬競爭距離一、二〇〇米、五頭立、總投票數千三百七十四票、的中總數五百五十九票、單勝配當金二圓九十錢
▲一着タカラフネ(古澤良騎手)タイム一分三十八秒五分二▲二着トウウン(湖川騎手)差三馬身▲三着マシマ(池上騎手)差二馬身

映畫公開

陸軍當局が擧行したる 廟行鎭における
肉彈三勇士大模擬戰

本映畫は護國の精華肉彈三勇士を萬代に記念すべく龍山の砲兵隊が廟行鎭に於て擧行した大模擬戰を實寫したものです

映畫
△チヤーリー・チップリン ジヤツキー・クーガン 共演 淚の喜劇 キツド 全六卷
△滑稽 正ちやんの冒險 蒙古探檢の卷 全一卷

その他
演奏(ビクターレコード)
△時局軍歌『肉彈三勇士』同『日本陸軍の歌』
△同『皇軍行進曲』同『陸戰隊行進曲』
△同『滿洲國の歌』其他

入場無料(但し場內整理上一錢申受けます)
主催 京城日報社 每日申報社
今夕(二十九日)七時半 於 本社來青閣

トラック隊の 運轉手醵金
出征朝鮮軍慰問に

昨年師走二十六日慌しく出征した京畿道內トラック五十五臺運轉手百十名(過半數は朝鮮人)は幾多の美談を殘し死線を突破してこの程無事部隊歸城した京畿道の營業者に感じ一同相談の上出動中の朝鮮軍慰問のため醵金八十八圓五十錢を愛國部へ寄託した

天然痘の子を オンブする親

二十九日午前十時頃、府內諸戶洞裵橋派出所前を布切れで包んだものを背負つた三十前後の朝鮮人男が通りかゝつたので、不審をいだいた派出所員が取調べたところ、背負つてゐたのは眞症の天然痘にかゝつてゐる自分の子で父は府內公平洞六十四番地徐順鎔方に止宿してゐる人力車夫金石買(二〇)で天然痘の子は金順伊(三)と判明、警察をびつくりさせた

水原高農 入試許可者

農學科 松野博、郷清雄、李正煥、加藤卯武、志賀正男、金鳳九、澤田仁雄、西貞夫、堀田房郎、車洪範、飯田正登、山川寬、小林正夫、崔泰能、中山莊、森俊三、三枝政雄、南關寬一、金茂祚、任德雄、長尾賢、村井英雄、舘清至、鈴木忠雄、香月秀彥、安岡二郎、稻山善正、李甫祿、韓泰憲、矢野伴吾、高田秀門、松永直美、木下湧、林正秋、金在現、崔泰燦、村田清志、古屋茂次郎、黃完錫(計三十九名)

林學科 松崎孝介、野島助友、佐藤澤、箭內寄、尹禹榮、李範吉、松尾正美、堀至、木塚豫人、平井文次、江島正吉、木下岡幸、高田潤夫、德永良雄、山下嘉夫、輕昌奎、吉田功、鄭慶光文、片山統利、栗山宗雄、來山滋、荒木茂夫、高津正典、李振馥(計二十四名)

メガネは中村 新定價表進呈

京仁間驛傳競走 參加組決定

來る四月三日朝鮮體育協會主催の京仁間驛傳競走參加組は左の五組である
▲遞信局二組▲青馬クラブ一組▲仁川丸仁組一組▲全總督府一組

DKの活躍 明治のラグビーや甲子園の野球戰を

三十日午後四時半から明大對京師ラグビー試合が京城グラウンドで擧行されるが來城の明大軍と地元チームとのラグビー試合はファンの血を湧かす得難の試合だけにDKでは三十日午後四時からの對京師、一日の對鐵道、三日の全朝鮮三試合とも實況放送をすることになつた更に大阪甲子園で明卅日から擧行される大每主催全國中等學校選拔野球大會も每日正午、午後四時のニュース放送時間に速報し三日からのち準決勝決勝は中繼して實況放送する豫定である

明大ラグビー 對京師戰 あす午後四時半から

黃金町の火事 四戶二棟燒失

廿九日午前零時五十分府內黃金町七の二一、洋服職工花貼高賀度德方から發火、四戶二棟の際建家屋を燒失させて同一時廿分鎭火した、原因は失火、損害二千餘圓

菓子は 大和軒 電本四八九・二〇二三番

決算公告
昭和六年十二月三十一日現在
開城無盡株式會社

資產ノ部	金額
現金預ケ金	[illegible]
無盡掛金	[illegible]
給付未濟口未收無盡掛金	[illegible]
給付濟口未收無盡掛金	[illegible]
貸付金	[illegible]
有價證券擔保貸付金	[illegible]
不動產擔保貸付金	[illegible]
拂込金限度貸付金	[illegible]
土地、建物、什器	[illegible]
株主拂込未濟資本金	[illegible]
合計	[illegible]

負債ノ部	金額
資本金	[illegible]
無盡掛金	[illegible]
未拂無盡給付金	[illegible]
未拂入札差金	[illegible]
[illegible]	[illegible]
[illegible]	[illegible]
法定準備金	[illegible]
別途積立金	[illegible]
當期利益金	[illegible]
前期繰越金	[illegible]
合計	[illegible]

高級 雛生初 ヒヨコ
(無代進呈 育雛及飼育說明書)
東洋畜產興業株式會社 京城府義州通二丁目

淋病根治 淋病治療 淋病電熱治療院 京城府本町三ノ四二

九州高等豫備校 ○高等學校專門學校受驗準備教育 新學期開始 四月十日 福岡市藥院出口

開店廣告
營業種目 庭園樹、公園用、盆栽 蘭及萬年青 其他草花各種
黃金町五丁目師範學校前 仁川種苗園販賣部 黃金園 園主 稻富正太

自轉車家庭用 YSB YUASA ユアサ電池 ランプ
三井物產株式會社京城支店內 湯淺京城出張員

朝鮮唯一のネオン製造工場の出現
ネオンサイン 電氣看板 ネオンクレーサイン 設計製作
京城府櫻井町一丁目九七 京城ネオン商會 電話本局二一九八番

コノテガシワ菓 生垣大王 型錄進呈 鳥致院 朝鮮興農園

キユーピーマヨネーズ 春のピクニックにも 每日の御食膳にも

銘茶特賣 京城府本町五丁目三六番地 清元園茶舖 電話本局一〇〇七番

外務社員招聘 敢て有り努力の人を募る 年齡廿五歲以上 我社の理想に共鳴の士は來れ 京城府南大門通二丁目 日本生命支店

府立 仁川病院
內科 小兒科 外科 產婦人科
院長 醫學博士 岩井勝三郎
副院長 醫學士 西野入眞澄

父彈三儀豫て病氣中の處藥石効なく二十八日午後七時死去致候に付此段御通知申上候
追て葬儀は來る三十日午後一時より自宅出棺同五時迄の間に告別式執行可申候
昭和七年三月二十九日
男 林太郎
親戚友人一同

梅毒驅毒完全療法
ヨコネ、カンソは切らずに治る
服藥直に效果を顯はしカンソを治し、ヨコネを切らずに消散を圖る强烈なる驅毒藥で、しかも何等副作用を起さず、血液や體內に潛在する諸毒を大小便と共に體外へ徹底的に排泄し完全に驅毒化して治癒の目的を達するのである。有田ドラッグの梅毒藥の主藥は醫藥界上最高權威藥として定評があり、その的中的効力は永年の臨床實驗の結果幾多醫學專門家に依て推獎してゐる梅毒の根本的治療藥なのである。故に二期三期の梅毒も本藥の强烈なる驅毒劑によつて全身の血液中の毒菌(スピロヘータ)を徹底的に驅逐し、完全に無毒化して全快さすに至るのである。打捨て置かば一身を亡すのみならず病毒は子孫に遺傳し一家を破滅するに至る。一日も早く本劑を服藥し、全快の喜を得られよ。

まぎらはしき 二セ藥 賣る者あり
大阪心齋橋南詰 東京日本橋通三 發賣元
藥箱並に藥瓶に『有田ドラッグ』『有田音松鑑製』この文字無きものは二セ物なり
本舖 大阪內本町二 發賣元 大阪心齋橋南詰 東京日本橋通三
有田ドラッグ

他の藥店に販賣を許さず
有田ドラッグ專賣所
にて有田音松鑑製を御買取あれ
京城府郵便本局前 有田ドラッグ專賣所
京城黃金町三 龍山練兵町 平壤本局前 釜山辨天町 仁川宮町 大田榮町二 群山驛前町二 全州高砂町 光州本町一 木浦榮町 大邱司町
馬山京町三 麗水邑 浦項本町 兼二浦本町 鎭南浦碑石里 海州南本町 新義州本町 元山櫻町 咸興本町二 羅南生駒町

有田音松鑑製 りん病 ばい毒 請合藥
りん病藥 八日分 四円 八円
ばい毒藥 八日分 三円 四円
百圓進呈
帝國大學醫科大學病院 英米獨佛醫科大學病院
商會の淋病藥は治淋內服藥と英米獨佛醫科大學病院にて臨床試驗の結果有効と確定して、梅毒藥は試驗所が檢查證明せる優良藥を混合せる事を保證す。若し前述の證言に違へることを發見せる場合は分析料として百圓進呈す。

淋病と體毒の併發症
體毒の併發を知らずに淋病のみの手當をして居るから、いつまで經つても治らない
「かさ氣と自然氣のない者はない」と云ふ諺がある。大概の人には「かさ氣」毒氣のない者はない。殊に若い人には毒氣が多い。毒氣の多い者が淋病に罹ると淋病菌は尿道內を食ひ荒し、その傷口へ體毒が集合して膿となつて出るのである。手當の結果、一部の淋系は取れても、傷口の深部に淋菌が潛むことになり、一時治つたやうでも時候の變り目や酒色等の際は再發する。之は單純な淋病ではない、體毒、膿毒の併發症であるから、淋病の藥のみで手當をして居つたのでは、いつまで經つても治らない、病根は尿道の奧深部を侵すことになる。商會の淋病藥は驅毒劑が配合してあるから、諸毒を除き、淋病が全快すると同時に、體毒の併發症を全治せしむるのである。急性の淋病なれば一週間で淋系は無くなるが、淋病、體毒の合併症になると混服せねばならぬ。今の患者には十中の八九まで併發症が多いのである。淋病だけの手當をして居れば、治らないのが當然である。商會の藥は一藥で淋病も治れば毒氣も去る、所謂、一藥兩得である。

だまされるな 新藥や新發見の療法
淋病と小便檢查
淋病患者は種々の療法に迷はされてはならぬ。一番注意すべきは小便の檢查である。素人で淋病を知るには、小便をコップに採つて見ると糸屑樣のものやゴミの樣なものが浮いたり沈んだりしてゐる。それが淋菌なのである。どんな大家や博士に掛つて藥を服んだり注射をしてもコップで小便の檢查をして糸屑樣の淋菌が直ちに減じない樣では無効である。有田ドラッグの淋病藥を服用すれば直ちに痛みが去り、膿が止り、コップに小便を採つて見ると淋菌が目に見えて減じ、的確なる效能が顯はれ全快するのである。

家庭趣味

虚弱な子供の入學に無理するな

充分な健康診斷が必要です

▽―高山眞砂子女史かたる

入學は子供にとつては生活的に實に大きな變化でありますから、それだけに充分な注意が必要であります。普通健康體の子供でしたらもとより問題はありませんが、例へば何か大病をした後とか發育が遅れてゐるとか、或は現在慢性的な疾患に惱まされてゐるとか、さういふ子供を持たれる家庭がありましたらこれ等の子供に對しては就學延期が許されてゐますから一年や半年學業の遅れるのを苦にして、將來とりかへしのつかぬ結果を招かぬやう大事をとつて欲しいと思ひます、しかしながら、これ等の事は素人では容易に診斷はつきませんし、又醫師の診斷書がなければ延期することも出來ませんから、若し虚弱と認められる節がありましたら學校へ出す前に先づ醫師の健康診斷を受けさせ、よく醫師と相談してその上で入學か延期かを定めなければなりません。決して無理をして入學させない事が肝要であります

趣味の草花と優良品種の作り方（三）

植物園　池田茂

△採種法　其の二

これは初心者の方には稍面倒でありますが當業者の行ふ位なら是非一度この方法も實驗せられたい

これは交配して種子を採る方法です

即ち自分の好みの二種をかけ合せて異つたものを作出しやうと云ふ場合に行ふべき方法で極めて積極的な採種法で有りますが、この方法で採つた種子は前の方法で採つた種子よりも一層異つたものが出來易いものです先づ之を行ふには雌花と雄花を選ばなければなりません花種類により雌雄の非常にわかりにくいものも有ります特にダリアの花は雌雄は有りませんからどちらを雌花として何れを雄花としてもよろしい但し雄花の方はなるべく花粉の多い花を用ひる樣にしますさうすれば作業が非常に樂に出來ます雌花と雄花とは同じ咲き方でおつて、なるべく異つた品種のものがよろしい、異つた品種でお互に花形、色彩、性質等にそれ〴〵特長のある花ならば、なほ結構です

雌花と雄花がきまりましたら、いよいよ交配を行ふのです、交配は晴天の日の午前十時頃から正午頃迄が一番よろしい

先最初に雌花の花心の部分にある花瓣の先半分位を鋏で切取るか又は花瓣を全部取り、次に雄花を花梗の所から切取り殘つた花心の部分を前記の雌花の花心に輕くすりつけて雄花の花粉を雌蕊の柱頭にすりつけますこれで交配は終つたのです

交配の終つたものには　直ちにパラフキン紙の袋をかぶせて蜂や甲虫が飛んで來ても他の花粉が交らぬやうにしておきます

そして結實成熟した頃　前同樣にして　種子をとり　兩親の名前採集月日等を記入して　前同樣に種子を貯藏して置きます

これによつて見ると交配して種子を採る方法は極めて簡單の樣で有りますが實際にすればなか〳〵面倒で有ります採種用は八重咲、クルヒ咲が最も少なく一重咲は最も多くとれます

採種法は前述の通り行へばよろしい

採種中に害虫の發生恐れ有ります特に高地は夏より秋にかけて濕度の變化甚だしき爲アブラ虫アカダニ等が發生し植物の枯死を生じ採種不可能を生じますから注意しなければなりません

害虫驅除法は何れ後記にいたします（寫眞寄生アネモネ）

春の女性粧

化粧と髪の最尖端　着附の秘訣も知つて下さい

（一）◇……メイ牛山

美の第一歩は調和にあります。ウスハダ、ギン、ネヅ、ワカクサ、ウスシユといつた明朗、鮮快な今春の流行をお召しになる方は、先づシーズンのお化粧に御注意下さい、春は草木の芽を出しますやうに、あらゆる生命の躍るときであります。そこには眼もまばゆい程に咲きみだれてをるかと思へば、又汗が出て容貌も變貌して困ります。この自然の狀態は決して私たち人間にも反映せずにはをりません。婦人の皮膚にも、愈よ春酣になるにつれてニキビ、ハタケが出たがるので、之を防ぎますのが春の大切なお化粧になつてをります。それには何と云ひましても一九三二年の『尖端をゆくパック美顔術』が一番です。パック美顔術は、その淵源を遠くギリシャ時代にもつものであります。一日、ギリシャ醫師カーレンが郊外散歩中たま〳〵泥の中で一羽の鳥が水浴びしてをるのをみつけ、不思議に思つて近づいてみると、その鳥は皮膚病、泥は火山灰でありました。こゝからヒントを得て當時すでにローマ、ドイツ、フランスにターマスなる大泥風呂の流行したことは今日史實の示すところであります。今春全盛のパック化粧法は、實にこんな古い大仰な歴史をもつてをるのであります。パック化粧法はこんなわけですから、それはこれまでの物理的な顔面マッサージ法と對抗する化學的な美顔術なのであります。日本でも以前から、マッド・パック、アーモンミール・パック等といふものはありましたが、これは比較的初期の處方で、王座は、パリジャン・パックやエース・マスクです。これ等の美顔術をしますには先づ最初に純良な化粧水でお顔に浸み出してをる老廢物をとりますから、アルコールを含した化粧水の中にはアルコールを含みするので皮膚を消毒する醫學的な効果もあり、之は是非必要な準備工程であります。私はいろ〳〵考へました結果、アストリ・ゼント・ローションといふ皮膚の營養をもかねる新しいものもつかつてをります

注意したい子供の靴

外見は第二の問題

靴を買ふには、下駄を買ふ時のやうな無雜作で買ふ人はないが、わけて子供の靴を買ふ時には、親は左の細心の注意を拂ひつゝ選擇すべきである

一、輕い事

子供の足はごく不備である。足の運動を自由にするためには無意識のうちにも出來るだけ履物の重壓を感じないやうにさせねばならぬ　この意味から多くの子供は皮靴よりも布製又はフェルト靴に限る

二、ゆるやかな事

小さい靴は足の發育を阻止するばかりでなく、冬は著しく足が冷る

三、外觀は第二

自然に合ふものを漸次大きくなつて行く事の必要から足の何處の部所にも窮屈を感じないやうに、足の形に合せる事は最も大事な事である。大人の靴をまねて外觀がよいからと先の尖つたもの等を買つたりするのは昔の支那婦人の纏足と同樣な結果を招くものである。つまり足指が窮屈にくつつき合ひ重なり合ひする事のないやう先の平な靴を買はなければならぬ。又子供に踵の高いのも有害無用である。體中の重みを支へる大切な足底は絶對に安靜を保つ事が出來るやう踵が無く平底がよい。サルタン靴はこれらの諸點に合つてゐる。

四、革の善惡

皺が少く、目が細かで光澤あり柔軟なもの但し先と踵は堅く出來てゐるものがよい。買ふ時の注意はこれ位であとは手入れと衛生に注意する。手入れは大人の靴と同じだから此處には述べない。毎日のやうに靴の内部を拂ひ拭いて置く濕氣は大禁物でそのため足から風邪をひくことがあります。次に雨天用としてのゴムの深靴についていへば一般にゴム靴といつてもその製造に種々雜多の混合材料を加へてつくるから、市場には隨分粗惡なゴム靴が出てゐるといふことを知つておかねばならぬ。それであるからこれを買ふ時には、靴の表面に爪で押して見てその爪跡が完全に回復して爪跡を殘さないものは良品である。又深靴の上部を折りまげて見て表面に破れ目の出ないもの、はなして直にもとにもどるものはよい。エナメルを塗つてあつたりするのはごまかし物が多いと思はねばならぬ。

ゴム靴は泥や水がしみ込まず、外部の寒冷を感じない都合のよい代りに足の皮膚から發散する水分がお靴の中にこもるから非常に氣持ちのわるいものであるから、歸宅後は直ちに靴下を取り代へてやり靴の内部に日を入れて中をよく乾すやうな細い注意が必要である。

ゴム製の短靴は暑くなると足がむれるからあまり感心出來ない。

紙上病院

性の不滿足

【問】私は結婚して七八年になりますが未だ子寶なくまた性に滿足を得た事がありません或專門醫に診察を受けましたところ子宮發育不全との事でした、私は至つて虚弱なのですがこの病氣で一體姙娠の可能があるのでせうか、そして性の滿足とどんな關係があるのでせう治療法などお教へ下さいませ（貧弱との子）

醫學博士　二宮亮吉

（答）結婚して七八年になる、性の滿足を得られない、子宮の發育不完全、之等から推定すると姙娠は不可能らしく思はれます。子宮發育不全と申しても極端なものは望みがありませんが輕度なものは可能性があります、必ずしも不姙症の原因とはならない、身體が虚弱であると云ふことは子宮に限らず凡ての臟器の發育を來たします貴方の最も意を注がねばならぬ點は脆弱な身體を强壯にするといふことです、そして一般に身體の榮養が高まつて來れば幾分の子宮發育不全なものは自然になほつて來ます、將に子宮だけの發育不全の療法はあるにはありますが甚だ不確實なものです

薔薇の栽培　表土は常に軟に

薔薇は大ていの土に植てもよく育ちますが、日當り良く排水が良く肥沃な眞土の場所が最も良く育ちます、枝はうんと刈込んで植ゑ表土は余り固まらせぬ樣にしなければなりません樹間を一尺置き位に植ます。肥料は植込み後直ぐ油粕一本に付三勺位の割で二三ヶ所に分けて施し、以後は二ヶ月目位に少量宛與へます。一度に多量與へぬ事肝要。油粕一升に水三斗位の腐汁でも結構。秋末と二月頃にはきつと施す事。露地植に灌水は不要、鉢植は夏分日に一回宛を鉢植は露地植より肥料を多少澤山與へます移植は極寒極暑をさける事。次にバラの新種を二三紹介いたしませう

◇アイビーメー……鮭肉色、琥珀のぼかし、瓣の外面及び瓣先が黄金色を呈し、香氣高く、花付き良し

◇マダム・ラ・ゼネラル、アルドイン……洋紅色にクリームを帶びた大輪花で重ねも厚く樹性健直立性、香氣高く、切花に良し

◇プレシデント、フーバー……ばらにおける空前の新玉と云はれ鮮麗な赤と黄金色に咲き、滿開時瓣先に珊瑚色を呈し强烈な香氣を持つてをります

◇エディス、ネリー、パーキンス……クリーム色に底からオレンヂ色をぼかし、どんな土地にも成功すると云はれる强健なばらです

才猿ノ喜々坊（サルノキーボウ）

カラスの巻（八）

岩本善併文　岩本正二畫

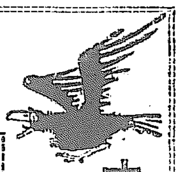

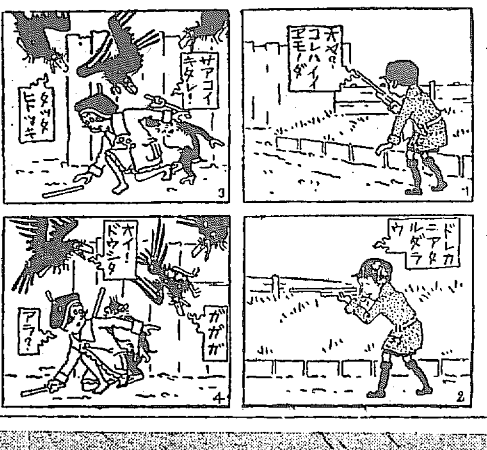

1、カラスノナキゴエニ、トホリカカツタ、コドモハ、タチドマリ

2、モツテヰル、クウキジユウヲカタニツケテ、ネラヒヲサダメル

3、ソノトキ、キヤー坊ノ、アタマヲツツカウトシタカラスハ

4、トンデキタ、タマニアタツテクルクルト、オチテシマツタ

問題の映畫「火の山」公開

本社後援の下に卅一日から喜樂館上映

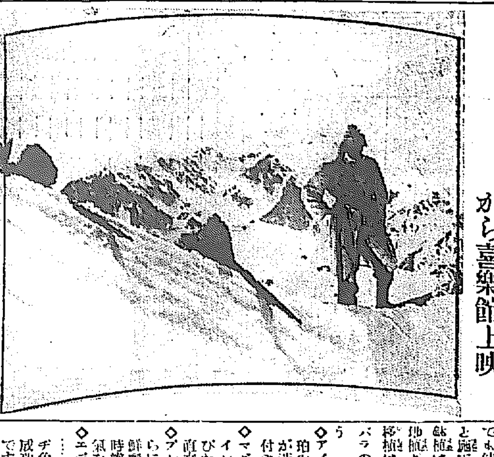

『雪の映畫の至寶篇』としてファンの絶對的支持をうけて居る問題の『火の山』は本社後援の下に來る卅一日から喜樂館に上映される。決死的興趣として肚快きはまりなき一篇は必ずやファンを魅了せずにはおかぬだらう、殊にストーリーは歐洲大戰中のイタリーとオーストリヤとの山岳戰を描いて居るだけ興味深いものである、入場料は時節柄階上は七十錢階下五十錢で前賣はプレイガイド外各所で一割を引いてゐる（寫眞はその一場面）

家庭料理

豚肉の芥子ひたし

材料（五人前）豚肉、醤油、生酒、砂糖、西洋芥子、胡麻

拵へ方　豚肉百五十匁を、幅一寸五分づゝに切り、それを木口から厚さ三分位づゝに切り、器にとり醤油をバラリと振りかけて暫くかきまぜます、そして生酒を一合程器に入れ、其處へ三匙の砂糖を加へよくかきまぜて、その中へ此豚肉をつけ込み、一時間もそのまゝおきました後、取り出して輕く浸し汁をしぼります、次に前の豚肉をつけた汁を鍋に取つて沸立たせ前の豚肉を入れて、あまり煮すぎない樣に、火が透るまで煮て網杓子ですくひあげます、なほ煮汁は再び煮立て、すこし煮詰りましたところで器にあけて冷まします、別に大匙二杯の西洋芥子をこの汁に加へてどろりとした加減にとき其の後の一匙の醤油を加へてよくときのばし、其の中に前の煮あげて置いた豚肉を入れ和へる樣にかきまぜ小丼にもりわけて供します

京城ネオン商會の發展

現代の店頭裝飾、殊に夜の店頭裝飾には何と云つてもあの强い刺戟を與へる、しかも尖端であるネオンサインに越すものはない、だが此の効果的なネオンサインが京城の街頭には十指を屈するに足らない。いやしくも朝鮮の首都として如何にも物足らなさを感じさせる、これといふのも京城に製作所がなかつたからであらうが、今度櫻井町大正館通りの京城ネオン商會では内地から優秀な技師を聘して製作、取付、修理等一切をやることになつたので、いよ〳〵京城街頭にも春の夜空に適はしい燦光が到る處に輝き出すことであらう

29日　公設市場　小賣値段

特等白米一キロ一八〇▲二等白米同一七〇▲牛肉ロース（三〇〇グラム）三七〇▲同上肉二八〇▲豚肉上肉二八〇▲雞肉百二〇〇▲砂糖白六〇〇グラム一二〇▲同赤▲同一八〇▲角砂糖一箱一三〇

本社特選　圍碁對局（三）

先番　向井一男（四段）
先々先　中川新（三段）

手	着點
四一	ち十五
四二	と十四
四三	わ十七
四四	か十七
四五	か十八
四六	よ十八
四七	か十六
四八	よ十七
四九	わ十八
五〇	た十五
五一	た十四
五二	よ十四
五三	れ十四
五四	れ十六
五五	ち十四
五六	ち十三
五七	と十三
五八	と十二
五九	へ十三
六〇	ほ十四

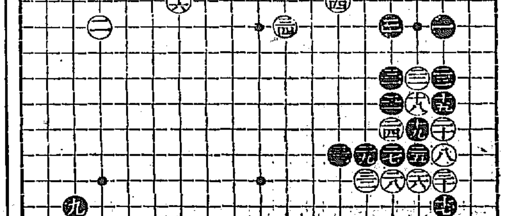

對局者の感想

黒曰く　四五以下五三まで如何でしたか四五にて（わノ十六）と立つて居るべきでした

白曰く　六〇にて（へノ十五）に粘いで打てると旨いがどうも味が惡くて打てなかつた

カスミ網
極上等絹糸製　小鳥用　長二間幅六尺　長三間幅六尺　長五間幅六尺　長十間幅六尺　朝九尺物各種
雁鴨用、兎網各種
前金御注文には送料負擔仕候
鳥モチ百匁一圓（鳥モチに限り送料共前金）
京城明治町一丁目（交番所前）
漁具銃砲　秋岡商會
電話本局四三一九〇番　振替京城二二五六番
定價表進呈

創業拾週年記念増員
外務職員優遇採用（在朝京人及外交ニ趣味アル内鮮婦人ヲ歡迎）
内鮮
一、當社ノ保險ハ小口短期拂込ノ生存保險ニシテ内鮮人共ニ加入シ得ル仕組ニシテ素人ト雖モ容易ニ勸誘ニ成功シ得
二、内鮮人男女ヲ問ハズ年齢二十五歳以上（保證人二名ヲ要ス）
三、希望者ハ履歴書持參午前中來談ノコト
地方ノ希望者ハ履歴書郵送アレ入社手續ヲ通知ス
京城府櫻井町一ノ九八
富國徴兵保險相互會社京城出張所
電話本局三七四三番

ふとん　廉賣
京城本町四丁目
岩見製綿所
電話本局一六〇一番

學用鞄と靴各種特價賣出
御入學と御進級を前に豐富に新着御用は是非大勉强の製造元高木へ
鞄夜具入各種製造專門
高木鞄店　京城本町一　電本二三五四番
同支店　京城本町入口　電本五三九番

對滿投資に先立ち 治安維持が急務

幣制は元太洋で統一する

◇加藤鮮銀總裁歸來談◇

滿洲國建設に伴ふ對滿貨幣政策確立に資するため、本月十四日發奉天に向ひ、東三省財政顧問として六ヶ月に亘り活躍した色部理事とともに滿洲各地を視察中であつた加藤鮮銀總裁は色部理事同伴、二十九日午前七時（朝鮮時間午前八時）旅客機で大連發同十一時五十分安東飛行場着陸したが『奉天から奥地へはずつと飛行機でとばした飛行機に乘ると馬鹿らしくて汽車などには乘れない』と一角の飛行機通の如き口吻を洩らしながら大要左で滿洲事情につき左の如く語る

今回の視察で滿洲の狀態を大體諒解した

吉林方面 には丁超等反吉林軍數萬の兵が跳梁し、我軍の討伐により歸順を申出たやうで奥地はまだ〳〵物騷であり、また安定とまでは行かぬが大體に於て各々業についてゐる、先づ第一に必要なことは治安維持で、せめて大物だけでも成し遂げ小物は滿洲國の方法を講ずればいゝがそれすらまだ二、三ヶ月はかゝるだらう

資本投下 も漸次考慮されようが、安定してからのことであらう、現に角我軍が種々の惡難に堪へ、資金をつくしてゐることは感謝に堪へないところで、在滿鮮人も大部分落ちついたやうだ、滿洲產業の中樞は何といつても農業で、鑛業も有望である。滿鐵の今後については注目されてゐるが、北滿の特產物は滿洲國下の傾向にあるやうだ、最近の長春はまるで火事跡のやうな始末で住宅もない狀態である

中央銀行の 設立に進捗してゐるが、早急に設けねばならぬ必要もないやうで多少遲れるかも知れぬ、貨幣制度は銀といふよりも寧ろ從來通りやるといふことである、即ち從來奉天、吉林其他で各別々に紙幣を發行してゐたものを今回元大洋で統一する趣旨であつて、將來は金が基礎になる道筋にある、

鮮銀券は 從來と變りなく、今後は益々流通力が增加するだらう支店設置については經濟狀態が定まり、將來のことが見究めがついた上考慮するつもりで急ぐ必要はないと思ふ、現在でも必要な所には支店があるから差支へないと考へてゐる

滿洲で鮮銀券は 益々信用を增大

滿鐵の新事業は見もの

元東三省顧問 色部理事談

昨年九月三十日發、奉天に出向、留東六ヶ月にわたり東三省財政顧問として活躍した色部鮮銀理事は今回新國家建設とともに顧問を辭職したが左の如く語る

昨年九月末から奉天に行き一度東上しただけで本日歸任したわけである自分は省財政局の顧問であつたが今回財政部は滿洲新國家に引つがれたので顧問御免となつたわけである東司令官とも諒解の上引上げた今後は特別の用がなければもう出かける事はない滿洲中央銀行は四月十五日開設の豫定だつたが大分遲れるであらうと思ふ新銀行は相當滿洲國內に新事業の目論見を有し七年だけでも五千萬圓を計上してゐる從つて滿洲における鮮銀券の發行高は相當に增加するだらう又鮮銀券に對する新國家の態度、民衆の信用は加はるのみだから通貨として當行券は強いものと思はれる

本年度硫安界

軟落步調で前途は益々混沌

本年度肥料期前になつて朝鮮が契約したものは約七萬噸に達してゐる模樣であるが、この內、先物契約にありては硫安商の折柄、はたして資金の回收が旨く行くかどうか、前途を危んでゐる者もある

しかし、本年度に於ては豆粕其他の肥料に比し、硫安は割安であるので、朝鮮全體の消費は十五萬噸に達するかと云はれて居る、けれども一方供給方面を見ると、最近內地方面は輸出狀態に不振で各社共、朝鮮を目指して居る狀態で、十萬噸の次年度持越は動かないところとされて居るので、目先は更に軟弱の一途を辿る外なく消息通の間では早くもオンレール二圓五十五錢又は二圓五十錢を見越して居るものが多い、之と共に高値時代に二圓九十錢、二圓八十錢といふ値段で相當の手持がある、地方肥料商の苦境は勿論、或は進退兩難に陷り、投物も出るかとみられ、今年度の硫安界は益々混沌狀態に入るものと見られてゐる

日銀金塊相場 七圓二十五錢

前週に比し十錢安の七圓二十五錢と決定した、産金地金の買上げは七百十余萬圓となつたので三十一日之を米國へ現送すべく決定した

七百萬圓を現送 月末米國へ

今期に於ける日銀の產金買上げ値は

京城相場 賣七圓廿錢 買六圓九十五錢

京城における廿九日の金塊市中相場は賣値七圓二十錢買値六圓九十五錢で之を今期日銀相場と比較す

解約が目立つ 最近鮮內生保界

朝鮮人側は依然開拓難

朝鮮に於ける生命保險會社は地元會社たる朝鮮生命を除き內地會社の支店出張所廿七社あり財界不況の折柄にも拘らず毎月七八百萬圓の新規保險契約高の增加を見つゝあるが從來新規契約高の三割見當に過ぎなかつた解約額、死亡が最近五割見當に增加して來たことは注目すべき現象である尚朝鮮人方面の保險思想は極めて幼稚で內地人が四人に一人の割合で保險に加入してゐるに對し朝鮮人は一千八百人に一人の割合で會社方面ではそれだけ內地人側は既に飽和狀態に迄して今後は朝鮮人方面を開拓する外ないと言つてゐるが朝鮮人方面は途中解約多く危險視されてゐる際である

火力乾燥機を 愈よ設置に決定

仁川各精米工場で

【仁川】仁川各精米工場が火力乾燥機を購入すべく先般鮮銀金融組合等の各工場が玄米の調製に使用せる機械の實地調査を行ふた結果何れも合理的にして之を將來の加工に利用すると一層その能率を揚げ白米の白米に對し現在の天日乾燥より約十四錢以上安くなる事が確實となつたので加藤方武の商會で購入する事に決定し、すでに機械主へ擬造の設計を依頼せる外其他の精米所でも購入する事に決定せる者多く從つて本年の新穀までには各工場共火力乾燥機の據へ付を見る模樣である

妥協成立には 相當迂餘曲折

朝火が本部作製の 折衷案に讓步するか

火保料率統制案に對する最後的態度のため現在上京中の各朝火社長より會社當局に到着したのみで交渉狀態については未だ情報に接しないが二十九日の內地會社側の委員會の協議の上、三十日の內外兩會社の定例委員會に於て決定する模樣である、尚協會本部では既に地方と朝火の折衷案を作成し朝火の賛成を求めることになつてゐるとの說もあり、これが果して眞とすれば朝火も主張に於て多少讓步せねば纏まるまいとも見られ、妥協成立については必ずしも樂觀出來ぬと見るものもある

鰯粕滯貨一掃

鰯粕の鮮內需要は今年は約一萬二千俵に達し月先殆んど鮮內のストックを一掃した、前年來、三菱を通じて東京の鮭肥問屋等の大手筋までは鰯粕の需要は大部分關西にて關東では余り賣れて居なかつたが鰯粕を扱ひもはじめたが、これので今後に好影響を及ぼすものと見られて居る

鮮籍船舶數

遞信局調査、二月末現在における朝鮮に船籍を有する船舶の總數は九百五十二隻、其の總噸數は七萬七千三百五十九噸であるがこの內

米穀基準價格 改訂に決定す

卅一日米穀委員會で

【東京電話】農林省では廿八日午後の省議に於て昨年十二月の米穀委員會に於て決定せる本米穀年度標準價格はその後の一般物價の變動に鑑み適當に改訂する要あるを認め來る卅一日米穀委員會を開きこれを附議決定することゝなつた而して現行の基準價格は最高二十四圓四十七錢最低十六圓五十一錢中値二十圓三十九錢であるがこれが決定のため市內昨年十一月日銀一般物價指數百四十七はその後昂騰し本年二月末に於ては百六十一を示してゐるのでこれに基づき改訂基準價格を算出すれば最高二十六圓八十七錢最低十七圓九十一錢中値二十二圓二十九錢となり當日の委員會に農林省より提出される數字もこの見當と見られてゐる而して廿八日の米價は深川標準中米二十一圓五十錢廟川二十二圓二十五錢で改訂標準價格の中値に當つてゐるので本改訂のため買出動、賣却等を擬する要なしと見られてゐるがこれとは別個米穀法による買賣が行はれる模樣である

上仁川驛の 品目擴大困難

【仁川】朝運の上仁川驛營業所は先般商工會議所を通じ同驛の貨車扱ひ品目の擴大を要望せるが同驛は旅客を主體とせる爲め貨車扱ひの設備が行はれてないのとそうなれば現在一日十三往復の客車時間に影響を及ぼし今後更に客車を殖す場合は甚だ困難となるので現在の品目以上貨車扱ひの擴大は不可能の模樣である

京城商品界

需要不振と商品安で不況

本町通南大門通り方面の商店としては金輸禁止と共に先高見越の商品移入が多かつたがその後需要が伴はぬのと最近世界の不況から諸商品安となり最近の仕入品は格安となつて居るため年末より一月に仕入れた分は損勘定を來してゐるやうで一般購買力の減少が著しいのである

金融警戒影響

滯米減少せん

鮮內銀行の米金融警戒は一面に於て預金減退增の傾向對策から來てゐる然し乍ら銀行は金融を緩和し資金を回收した場合朝鮮米を放置して置くわけには行かぬのであるから自然同數分は更に銀行す事になり米以外に融資あり又大部分はないからやはり米に出す事にならう從つて米穀の金融警戒が米界に及ぼす影響は一時的で何も大した心配はない然し米に對する金融は稍困難となるであらう從つて自然商人の持米乃ち主要地の大量米は減つて來るものと銀行側では見てゐる

朝郵新航路

三線決定す

朝鮮郵船會社では四月より北支那及日本を中心に新規航路の計畫を進めて居たがいよ〳〵左の如く決定した

▲西鮮營口航路 月三回航路さしむき京城丸を配船することとしたが寄港地は仁川、鎭南浦、龍巖浦、大連、營口、群山、仁川

▲伏木、新潟線 月二回航路で釜山丸が配する寄港地は元山、興南、城津、淸津、雄基、淸津、敦賀、伏木、新潟、七尾、敦賀

▲北鮮、東京航路の浦潮延長 現在の北鮮、東京線を新に浦潮に延長するもので、從來三千噸級の一般を配し、月一回航海であつたが四月以降丸型（五千噸級）二隻を配船する

京城在庫米 稀有量

京城の元穀物信託會社への入庫米は約一萬石に達し會社としては稀有の在米を擁してゐる、而して米以外に雜穀その他の入庫少からず同社平常の入庫力の二倍以上に達してゐる、而して米の思惑は差控へしてゐない商品方面は押勘定となつてゐるもの多く銀行金融引緊と共に入庫者は相當苦境にある模樣である

中旬煙草賣渡高

三月中旬に於ける製造煙草の賣渡高は合計七十八萬七千八百六十七圓で前年同期に比すれば稍減退して居るも本月上旬分合計七十五萬九千四百十二圓に比し漸次增加の傾向を辿りつゝある、而してその內譯は京城賣捌支局二十六萬五千八百十圓、全州支局十九萬六千九百八十六圓、大邱支局十七萬七千十四圓、平壤支局十四萬八千七十七圓である

銀行券發行高週報

一、銀行券發行平均高（自三月二十日至三月二十六日）	[illegible]
內制限外發行高	[illegible]
正貨準備發行高平均	[illegible]
保證準備發行平均高	[illegible]
二、週末銀行券發行高	[illegible]

鮮銀相場（廿八日）

倫敦	[illegible]
紐育	[illegible]
上海	[illegible]
發行高	[illegible]
正貨準備	[illegible]
限外發行	[illegible]

東京コール

翌日拂	一錢八厘より八厘五毛
無條件	一錢八厘より九厘
普通	一錢八厘より九厘

株式

因果玉を一掃して 灰汁拔け的商情

除々氣直り足を呈す

前場 前日上海交渉の不首尾と當限關係の投げに押を崩へて不勢なり、折柄、今朝は玉整理も一段落し灰汁拔け地合を呈しインフレーションの呼び聲も高まつて稍反撥氣の氣勢を呈し、東新は百六十三圓五十錢と一圓四十錢の高値に始り、十一錢四圓丁と上げ足を辿つたが賣物を浴びて一圓七十錢に因押つた、朝新は二圓十錢と引け、大新は五十錢乃至七十錢と小幅く歩み引け新は十五圓前後に前日の止値に比し東新一圓六十錢高であつた

後場 前場玉整理一巡から灰汁拔け的商情を見せて引續め足の折から、後場は阪地のきたく〳〵浮腰に人氣が幾分氣迷ひ東新新甫は一頓挫の如く大引けした

交渉は結局纏り難しの觀測たり、會議の狀態も支那側商議を示して遊說を阻害しつゝある模樣で當面の交渉は總交渉は捗々とれ通說を阻み難き有樣である。一方滿洲國は新秩序を整備し着々として着々と政府に經濟的形態をあらためて來たとは云へ現狀の跳梁依然として息ず、特に同國の經濟的問題は前途に難點ありて困つてゐる。かうした對支事情の悪さと滿鐵の悲觀材料の疲弊が稍ともすれば前途の影響を及ぼしつゝあるけ、常に仕手の頭に上海安定後の國威回復と滿蒙景氣の映像がこびりついて動もすれば買氣を呼ぶ事もあるが、一般より苦しく嫌氣材料に向けてゐる

株界片語

一般は株式の前途を悲觀し、いくらかと上昇の方に好轉した、前途にも之程嫌氣の步行はない、尚

現株公債問屋 秋田現物店

賣妙味減退す

當市場の嗜好が何度の新しく生る當限の期の轉換から判然せず、依然として前途一轉方面を見せて來たかと云へば一般の材料が安値を限ふ事、市場には整理された事でも値段の取引方に出來るのは時價の何日かの内に落ちる事で、對支相場は前途にも前途の模樣で見る氣もある

對支懸念不去

但し却つて買物が…我が心なくさますと云つた風情であるが▲上述の事情は要するに理想實現にたゞ迂余曲折を物語るに過ぎず目先迄張り買可、大局觀よりの買も亦可ならん▲と行く可く相場の云ふ通りの方向に從つて買ふ人氣を限して上げ材料の如く見る風もあるが廿八日東京の入電によれば上海停戰交渉は最大難關として日支撤收範圍を巡つて意見が對立し結局は行悩みの模樣であつて、對支懸念は去らないとする向もある

株式（廿九日）

銘柄	寄付	大引	高値	安値
朝取 前場	[illegible]	[illegible]	[illegible]	[illegible]
朝取 後場	[illegible]	[illegible]	[illegible]	[illegible]
同新	[illegible]	[illegible]	[illegible]	[illegible]
拓新	[illegible]	[illegible]	[illegible]	[illegible]
鐘新	[illegible]	[illegible]	[illegible]	[illegible]
大新	[illegible]	[illegible]	[illegible]	[illegible]
東新	[illegible]	[illegible]	[illegible]	[illegible]
安取	[illegible]	[illegible]	[illegible]	[illegible]

算定と日步

銘柄	算定	日步	代引
朝取	[illegible]	[illegible]	[illegible]
同新	[illegible]	[illegible]	[illegible]
大新	[illegible]	[illegible]	[illegible]
安新	[illegible]	[illegible]	[illegible]
東新	[illegible]	[illegible]	[illegible]
拓新	[illegible]	[illegible]	[illegible]

短期建玉表

銘柄	賣方	買方	建玉數
朝取	[illegible]	[illegible]	[illegible]
同新	[illegible]	[illegible]	[illegible]
大新	[illegible]	[illegible]	[illegible]
鐘新	[illegible]	[illegible]	[illegible]
東新	[illegible]	[illegible]	[illegible]
拓新	[illegible]	[illegible]	[illegible]
安取	[illegible]	[illegible]	[illegible]

	出來	累計
短期	[illegible]	[illegible]
長期	[illegible]	[illegible]
現日	[illegible]	[illegible]

大株短期

銘柄	寄付	大引	高値	安値
大新	[illegible]	[illegible]	[illegible]	[illegible]
鐘新	[illegible]	[illegible]	[illegible]	[illegible]
日産	[illegible]	[illegible]	[illegible]	[illegible]
東新	[illegible]	[illegible]	[illegible]	[illegible]
日券	[illegible]	[illegible]	[illegible]	[illegible]

大株長期・東株短期市場・東京現株

銘柄	前寄	前引	後寄	後引
大株	[illegible]	[illegible]	[illegible]	[illegible]
同新	[illegible]	[illegible]	[illegible]	[illegible]
日清	[illegible]	[illegible]	[illegible]	[illegible]
朝新	[illegible]	[illegible]	[illegible]	[illegible]
郵新	[illegible]	[illegible]	[illegible]	[illegible]
同新	[illegible]	[illegible]	[illegible]	[illegible]
東株	[illegible]	[illegible]	[illegible]	[illegible]
日魯	[illegible]	[illegible]	[illegible]	[illegible]
同新	[illegible]	[illegible]	[illegible]	[illegible]
鐘新	[illegible]	[illegible]	[illegible]	[illegible]
東新	[illegible]	[illegible]	[illegible]	[illegible]
東株	[illegible]	[illegible]	[illegible]	[illegible]
同新	[illegible]	[illegible]	[illegible]	[illegible]
鐘紡	[illegible]	[illegible]	[illegible]	[illegible]
東拓	[illegible]	[illegible]	[illegible]	[illegible]
日石	[illegible]	[illegible]	[illegible]	[illegible]
日毛	[illegible]	[illegible]	[illegible]	[illegible]

期米

阪地の高氣配から 樣變り的の強硬

期近の惱みに尚頭重

前場 前日米穀場報つて居た阪地が今朝は更に上錢方上放れを見せたので前場氣を刺戟して當月は四錢高出來ず先一圓九十錢と小高く寄付き阪地の變化にアト十錢と引締つた、一圓一座から更に十三錢と小高めたが前途定の持付いた前場の小商い伸び切れた爲め先限の買氣は薄い、後場は更に東阪地の高氣配を受けて反撥しアト三十錢と押し引け值は前場より一錢安で前場を終つた

後場 前場阪地の高歩を疑りある商情に徐々に上げ足を追り引け時、後場は更に阪地の強硬を受け一圓六十錢先は二圓十五錢と賣る手許くアト三十錢の高値に九錢もつけたが直ぐに十二錢と返しこの過中心の強調保合を續けた

米界展望

政府は前內閣案を引くり返し追加豫算と共に十六億圓と云ふ膨大豫算をやる事を編成し愈々積極政策を斷行することになつた▲從つて相場も今月は久し振りに稍活氣ある揚面を呈したが果してこれを動機に保合ひ上放れとなるかどうか▲今期阪地の入電に依ると政府筋が先高に向つて好く運む爲め小口筋や買米筋の買玉は悉く消化され動もすると保合上放れとなりさうか氣配に向つて來たと云ふ事である▲しての見ると今後は政府の積極政策と政局筋が相呼應して活躍し相場もそれに作用して躍るのかも知れない▲所が諸物價は購買力の減退で資行きが

買逸りの反動？

前月來相場の伸惱みが未曾有の在米に禍ひされて居る事は云ふまでもなく取りした在米の情勢を過去と對照して見ると從來は假に一萬石の米を持つと清算市場には一萬五千石も賣りで見る從來は假に一萬石の米を持つと清算市場には一萬五千石も買ひ計つと云ふ事もあつたが今年は內地共に在米の大部分が決算に顛緊がれ殆り四割方は在に思惑されてゐる、これは將來の不足額と政府の積極政策を的にして先は高いと云ふ信念が誰れの頭にも強くなつてゐることに基くものであるが斯くして正米には思惑が流行し清算市場は期米も自己の買ひを說明される年と一萬石の米を持つと一萬五千石も賣つて作用に依り氣分のみ強くして相場は逆に保合つ、それに漲けないと云ふ情勢を示す事が多いに反し誰れも警戒して居り寄り安全と見る年には却つて

渡米と米査

生地賣り注視

當市の期米が二月以來の相場を維持する傾向が多くなり、現物を放切つてチリ〳〵安の狀況を見るに至つた事は無論在米の限迫にも依るが一面には野も山も買氣に因る反撥作用と見る事も出來るのであつて今後にも價格が二十二圓方を押し人氣が強い間は本當になる事はなかく容易であるまいと云ふ玄人筋もある

日下內鮮共に商品見たいになつてゐる米價有の在米が今後如何な事にどう云ふ反響を與へるかは無論化方の如何に依つの外にない一面には金融關係も大に考慮すべきであるが、即ち金融業者が思惑米に對しても又清算市場の受米に對して今日迄の如く金融の融資をする場合とせば何んも先に悲觀すると思ふ、從つて不足だけは見ると思はれる市場の新興機關の力を手の持ちは今後の在米未曾有の在米が必ずしも相場が下がるべきものにあらざるに於ては將來筋に於ても回收方針を取つて推移する結果をして來る事は勢ひ相場の伸長に影響する事になるを出來る事は我ねば出來ない銀行が、此の買主方が此の即ち東京、大阪の買方實力の金融も一抑し今後買方の流米を浮動米を一掃し東京で調達する必要が生じた金融の回收上で苦しく拂ひとなつても是れ相場と合はぬ事に左右される

下値期待薄か 今期受渡に於て受渡米の內容は京城の相場に比し好況が日本商人及び商品に觸れるべきで、多種の相揚は目先弱氣を見る形に於て商品の需要に依り出さなれば之を買ふ方の買入れ人氣が出るのは相當日もかかるやうで、正米の需給は一般に緩和の方向にあるけれど、此の上の下值は望み難き狀況であると云ふ事であつた

京城延べ

東京當限受渡 東京期米當限の受渡高は石數十六萬石にて此の値段は二十三圓八十錢なり

各地高から 商情一轉

前場 米穀懸念から不味の追隨的高下を見せてゐた折柄、今朝阪地の商情が稍刺激されるやうな事もあつたが前場各地共氣配を起り、二十四圓八十五錢四米二十一圓十四錢見當を唱へた

大邱 米穀基調引上げに各地期米は一齊に上放れに市中人氣一段と引立ち入荷少々あり、買氣強き銘柄もあり、二十一圓十錢見當を唱へた

群山 各地期米は一齊に上放れ出來の取引、米の相場も活況を見せたが入荷の減少により、八十錢の取引があつた

釜山 米價騰貴引上げは可成りの人氣を見せ、內地手合ひ中止の動きもあり、好況の相場は米價の大體に於て變化なく、市況は專ら思惑を見たが入荷の持ち越しに全く不足の商況である

木浦 定期は騰りなるも産地は大して變らず思惑筋待勤の整理一週の間を見て目立つた買物なく月米は依然ほつくあつてこの方面は時に手堅く二十一圓三十錢四錢二十一圓であつた

大豆 輸入大豆の入荷相場は前期のテ入相場と同じ見らるゝのである

仁川 丸さ角さ丸チ二十一圓十錢四錢二十圓九十錢一錢白米丸仁田八圓八十五錢から阪五錢六錢一圓二十錢前後の正米氣配で推移した

後場 前場各地の強勢引締めに依つて稍手數料の折柄、後場は一層の出來高中心に四十九錢と舞ひ戻し前途にも五十錢と締めて手堅く保合に終ると見られた

公債市況（廿九日）東京

朝取 賣方各小口▲買方洪一二〇

安取 賣方各小口▲買方松山一〇

拓新 賣方京鐵二五〇松山一八〇

大新 賣方白井一一〇〇

東新 賣方白井六九〇德泰四〇〇

取組高 本日前場ニ於ケル

古野	[illegible]
洪四	[illegible]
白井	[illegible]
松山	[illegible]
德泰	[illegible]
山口	[illegible]

期米（廿九日）

◎朝取仁川

限月	前場 當限	中限	先限	後場 當限	中限	先限
（一）	[illegible]	[illegible]	[illegible]	[illegible]	[illegible]	[illegible]
（二）	[illegible]	[illegible]	[illegible]	[illegible]	[illegible]	[illegible]
（三）	[illegible]	[illegible]	[illegible]	[illegible]	[illegible]	[illegible]
（四）	[illegible]	[illegible]	[illegible]	[illegible]	[illegible]	[illegible]
（五）	[illegible]	[illegible]	[illegible]	[illegible]	[illegible]	[illegible]
（六）	[illegible]	[illegible]	[illegible]	[illegible]	[illegible]	[illegible]
（七）	[illegible]	[illegible]	[illegible]	[illegible]	[illegible]	[illegible]
（八）	[illegible]	[illegible]	[illegible]	[illegible]	[illegible]	[illegible]
（九）	[illegible]	[illegible]	[illegible]	[illegible]	[illegible]	[illegible]
（十）	[illegible]	[illegible]	[illegible]	[illegible]	[illegible]	[illegible]

東京現米

根入値段	[illegible]
組合他	[illegible]
出來高	[illegible]

大阪期米

限月	前場 當限	中限	先限	後場 當限	中限	先限
（一）	[illegible]	[illegible]	[illegible]	[illegible]	[illegible]	[illegible]
（二）	[illegible]	[illegible]	[illegible]	[illegible]	[illegible]	[illegible]
（三）	[illegible]	[illegible]	[illegible]	[illegible]	[illegible]	[illegible]
（四）	[illegible]	[illegible]	[illegible]	[illegible]	[illegible]	[illegible]
（五）	[illegible]	[illegible]	[illegible]	[illegible]	[illegible]	[illegible]
（六）	[illegible]	[illegible]	[illegible]	[illegible]	[illegible]	[illegible]

大阪現米寄合 廿五日二十七錢

	寄付	前止	後場
◇兵庫 先限	[illegible]	[illegible]	[illegible]
◇下關 先限	[illegible]	[illegible]	[illegible]
◇名古屋 先限	[illegible]	[illegible]	[illegible]

大阪市中相場

ストリット	[illegible]
ミドリング	[illegible]
ブローチ	[illegible]
ベンゴール	[illegible]

鮮內各取

	前寄	前止	後寄	後止
◇群山 三米	[illegible]	[illegible]	[illegible]	[illegible]
◇大邱	[illegible]	[illegible]	[illegible]	[illegible]
◇群山	[illegible]	[illegible]	[illegible]	[illegible]
◇木浦	[illegible]	[illegible]	[illegible]	[illegible]
◇鎭南浦	[illegible]	[illegible]	[illegible]	[illegible]
◇京城	[illegible]	[illegible]	[illegible]	[illegible]

市況（廿九日）

◇大阪綿絲	[illegible]
◇大阪綿花	[illegible]
◇橫濱生絲	[illegible]
◇大阪砂糖	[illegible]
◇鐵平鍋	[illegible]
◎現物	[illegible]
米國	[illegible]
日米	[illegible]
英米	[illegible]
紐育	[illegible]
ナゴン女株	[illegible]
スケール	[illegible]

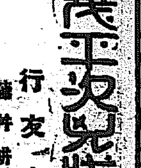

茂平次見狀 【155】

行友李風 作　藤井耕滄 畫

血裝束（一）

新しく迎へた歲の春、松の內、七草かけて珍しく續いた長閑さの陽氣が急に冴え返つて、十五日の七ツ下る頃から、シトく〳〵降り出した冷い雨。

これでは明日の藪入も、どうやら濡れ鼠になりさうな模樣。

『到頭本降りになつてしまひました』

『小僧泣かせといふ冷い雨だ』

寒れて間もない、市ケ谷の左內坂、小正月だけに提灯の往來も忙しい、定火消屋敷の前を濠端へ向けて、急ぐらしくもない二人連れ——一人は旗本屋敷の給人とも見える中年者、羽織も着ないで木綿の袴に兩刀を無手挾んで足駄穿き手には古びた大番傘、今一人は仲間奴、腰脇差に合羽を折つて木刀の鐺を突張らせ、尻端折り洗足桐油の綴つた箱提灯をブラさげた誰かお迎ひにといつた扮裝で高足を並べて高話。

『ダガ、世の中は余り騷がしうやア

りませんぜ』

『正歲は眠るといふがイヤどうして、歲は大分暴れ牛の方だ、左様か淨瑠璃坂の敵討家が、改易とは悔いたなア？』

『何でも肝腎の殿樣が酒が先で以て、此頃殺されたッてんですから、此奴ア何とも仕樣はありません』

『その他木所石原の伊賀何某、これも同類で失張り改易、この山の手にも大分やられた連中があるらしい』

『おやア殘らず家名改易ですかい？』

『ナアニ、まづ舊いところは小普請入り、或ひは甲府勤番、道の悪いのは奥州の棚倉へ追遣られる、ナカく〳〵何うして此度の御沙汰は五十石や十石ではないらしい』

『シテ見ると旗本屋敷の殿樣も迂闊々々遊び呆けてばかりはゐられませんねエ？』

『勿論さ、殿にはチャンと支配頭、若年寄の眼が光つてゐるから、増長すると今度の內藤の、御旗本の、やうな目を見せられる』

『へー、內藤樣といひますと？』

『それ、淨瑠璃坂に屋敷のある七千七百石の御旗本、內藤織部正の御舍父』

『七千石といへば、御大身ですね？』

『冷汁しちやア見附まで同じ道だな』

市ケ谷見附の桝形を潜ると雙方右左。

『御免なさい』

『氣を注けて往くが宜い』

ビチャく〳〵く〳〵、提灯の影が左の道へ切れ込むと、給人の方は暗い屋敷町、しかもダラく〳〵の登り坂。

見附の辻番所の前を往き過ぎると兩側は、突き當りまでズッと御旗本屋敷の門や塀ばかり、往來も杜絶えた雨の中を。

『モシ、く〳〵？』

不意に、背後を低い聲。

『——甚だ失禮ながら、法眼坂の久能樣の御家來さんとお見受け申しましたが？』

呼ばれて見れば自分の事と、給人竜が主家の苗字を呼ばれてゐる主家の苗字を呼ばれて見れば自分の事、給人の間に何處から飛び出したのか、蛇の目の破れ傘に、雨を凌ぐといふも名ばかり、五分月代に霜を置いた服一枚、一本刀の落し差に尻端折りの素ッ跣足、歲の若い、色の白い婦女に紛ふ優形の美男が、莞爾笑つて立つてゐる。

怪物、日下部茂平次とは素より知る縁もありません。

『御名家だ、誰か、安城御時代であつたと思ふ、御藏前も以前は大御番まで勤められた御人、それが氣の毒にも觀藥飛け、と申せば何でもないやうだが、ソコには種々複雜なイキサツもあるらしい』

『その、御親類といふのは何處のお屋敷なんです？』

『大きな聲では云へない事だが、何を隱さう我等の奉公してゐる御屋敷だ』

『おやア館く〳〵、悪い事でもあつたと見えますね？』

給人も、ナゼかそれには答へなかつた。

揖濠へ抜けると田町の通りは、町家の行燈が點つてゐて、雨か銀色に光つて降り頻ります。

『時に、何方へ參るのだ？』

『へイ、私ですかい、番町へ？』

『番町と いつても廣い、何處だ？』

『三番町の瑠璃樣といふお屋敷へ旦那お迎ひァて奴なんで』

『へい〳〵お供は辛いねか？』

京城日報
朝刊 本紙朝夕共二十頁

井上英語講義録

新聞の一ペイヂに充満する片假名を見給へ。何んとそれら總ては英語ではないか？英語は既に常識であり第二の日本語だ。社會各方面への出世の扉は英語を知る人にのみ開く。平和來！好況來!!今こそ飛躍の武器英語を準備するに絶好のチャンスだ 有名な眼と耳からの講座は四月から開講！小學卒業者も毎日二時間の自宅獨習で中學以上の成績が保證せられる。先づ見本を一見せられよ！

英語は井上

發音會話 A? B? C? の讀方より

レコード贈呈

四月新學期 學生募集

九大附録贈呈
講義一日・十五日發行 學費・一ヶ月一圓廿錢
(1)英語リーダー(全六卷)
(2)英和小辭典(全六卷)
(3)英文復習帳(全六卷)
(4)英習字帳(全一冊)
(5)英語學習カード(月六枚)
(6)英語文法カード(月一回)
(7)英語雜誌(月一回)
(8)英字小新聞(月二回)
(9)英語レコード(十二面)

校則見本進呈

東京市麹町區富士見町二十二番地
井上英語學校
振替東京三〇二八八番

新入學・進級のお祝に

新築記念 大特價五圓五十錢(定價七圓五十錢 外に特製あり) 但し特價は四月三十日迄

百貨店・書店にはどこにも取揃へあり・內容見本御申込次第急送◇

十萬人の手に成つた英語なら何でもわかる

冨山房の大英和辭典

市河・畔柳・飯島共著◇著者二十七年心血の書◇懸賞當選標語 市・畔・飯大英和◇

東京神田 振替東京一〇五番 冨山房

朝鮮讀本

池田秀雄 平井三男 共著

殘部僅少

菊判・並製・全一冊 定價壹圓參拾錢 送料書留拾六錢

◇趣味津々として朝鮮全貌を極め、科外知識の伴侶として發行以來好評嘖々！

佐藤巌 新聞遍路 定價八拾錢 送料八錢 ○若人の胸を躍らす新聞に志す人の虎の卷、科外知識の伴侶として發行以來好評嘖々。

丸山鶴吉 在鮮四年有餘半 定價壹円七拾錢 送料貳拾錢 ○朝鮮の山河に親みを持つ著者、明朗なる政治家として令名高き著者の在鮮中の體驗記錄。

稻葉君山 朝鮮の姓の由來 定價四拾五錢 送料貳錢 ○朝鮮民族は今も族譜にすがりついてゐる、族譜は家族主義の近代的結晶性を徵したるもの(著者)

香取忠造 朝鮮各道府面間里程圖 定價五円五拾錢 送料四拾九錢

朝鮮總督府 朝鮮各道府面間里程表 定價貳円 送料貳拾錢 ○官公署に、學校に、銀行に、會社に必須缺くべからざるはこの里程表と里程圖であらう。然も里程圖は石版八色刷、一道一枚十三道で一冊を成す。殘部僅少至急御申込を乞ふ。

發兌 東京・神田・表猿樂町 振替東京六八四〇六番 (電話神田二三四一番) 松山房

常用語彙 最新字典

塚本哲三先生編◇ 字音引の部・字畫引の部 國語引の部・外來語の部

どんな字でもすぐ分る字引。ほんとに正しく字の書ける字引。既成字典の何れにも見出し得ざる絕對特色充溢す。各地書店にて實物御覧下さい。內容見本進呈

ポケット型・八六〇頁・總革 美裝・特價一、八〇 送〇、六

東京日本橋區通三 青野文魁堂

陸地測量部編纂 滿蒙鐵道概見圖 (昭和七年一月出版)

朝鮮地圖販賣元は(一覽表進呈) 京城長谷川町 小林又七朝鮮地圖部

產科 婦人科 二宮病院 醫學博士 二宮亮吉 京城壽町一 電本二二〇

安田銀行 京城支店

フンドータカ醬油

高杉味噌

フンドータカ党 絕對大多數

高杉醬油釀造場

蓄音器、ラヂオ修理 專門技師を招聘し迅速確實に御取扱ひ申上げます
本町二丁目 イトウ商會 電本二八一七番

養鶏及家畜飼料 京畿府內市町 澤浦精米所飼料部 (電話本局九四二番)

於第二回全鮮酒類品評會優等賞受領

鮮內第一酒 品質第一酒 販行第一酒

釀造元 仁川京城 增田屋商店

官製の補血強壯劑 蔘精(人蔘エキス) 朝鮮總督府專賣局謹製 發賣所 京城 ?生堂

日本共立火災保險株式會社

資本金 五百萬圓

一、當會社は確實を本旨とし御便利に業務御取扱可申候
二、當會社は損失を公平且つ迅速に支拂可申候
電話又は御一報次第社員參上可仕候

本社 京城出張所 取締役社長 原 錦吾
出張所長 三鍋才次郎

鮮內代理店所在地 京城、仁川、水原、公州、大田、江景、群山、全州、木浦、光州、鳥致院、清州、釜山、馬山、晋州、大邱、平壤、鎭南浦、新義州、元山、咸興、城津、清津、會寧、羅南 他

サーワ白粉

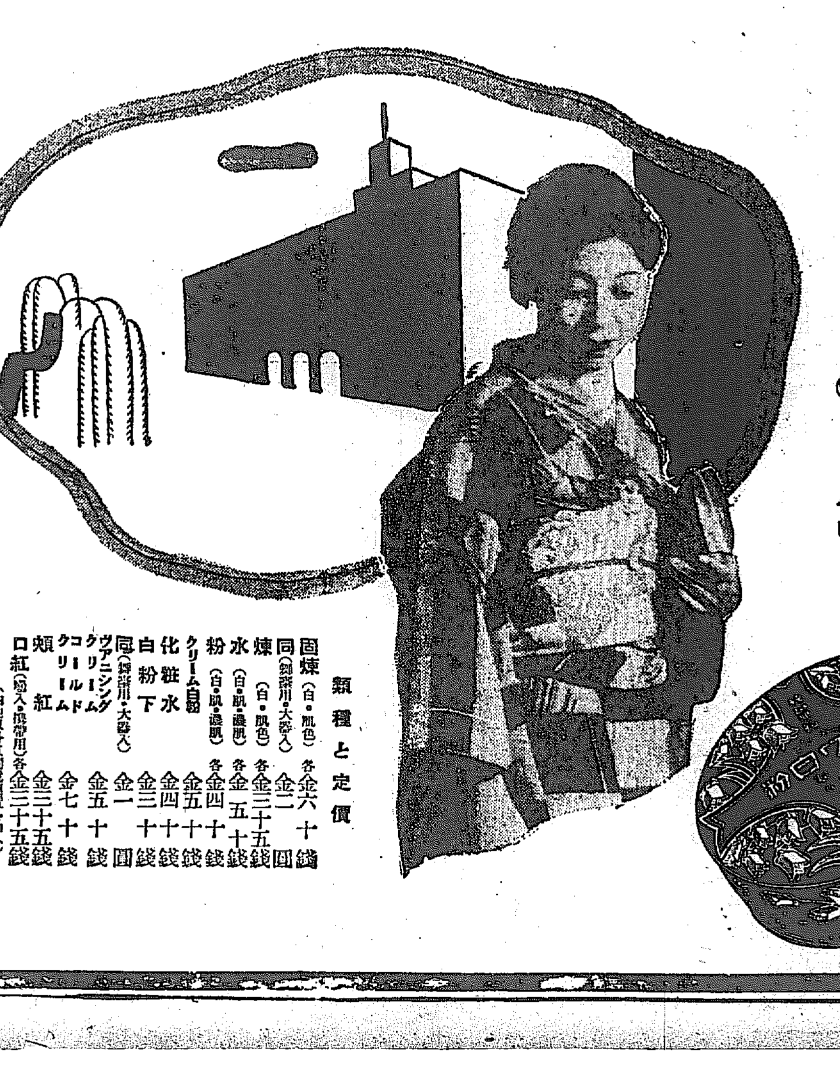

街路の柳に輕塵が揚る

陽春四月は先づ何よりもお肌膚の淸潔を

それには 地肌の汚れたキレイに落しながら 而もシットリとお化粧肌に整へる ◎ミツワ石鹸を

白く冴え過ぎるほど 實際 美しく冴える白粉ですから 寧ろ薄い目にお刷き下さい

被覆力は三倍以上 全く面白いやうに伸びます そして 汗にも化粧崩れがしませんのです

お顔面には 明るい粉白粉を(白・肌・濃肌色) そして お襟には スッキリとした水白粉を(白・肌・濃肌色)

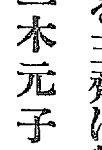

チタニウムを主劑に特殊の成分を配合せる 三木元子女史創製

サーワ白粉

種類と定價

固煉(白・肌色)	各金六十錢
同(舞臺用・大器入)	金二圓
煉(白・肌色)	各金三十五錢
水(白・肌・濃肌)	各金五十錢
粉(白・肌・濃肌)	各金四十錢
クリーム白粉	金五十錢
化粧水	金四十錢
白粉下	金三十錢
同(舞臺用・大器入)	金一圓
ヴァニシングクリーム	金五十錢
コールドクリーム	金七十錢
頰紅	金二十五錢
口紅(瓶入・携帶用)	各金二十五錢

(內地以外は運賃を加ふ)

(賣捌) 信用ある化粧品店、藥店、雜貨店 最寄に無き時は本舗より直送す 郵券代用三圓以下差支へなし 東京市內は一個一箇にても配達

近來チタニウムを原料とし或ひは之を配合した所謂チタニウム白粉と云ふものが數十種販賣されて居りますが、之等は三木元子女史研究創製のこのサーワ白粉とは全く種類を異にしてゐます。混同なさいませぬ樣御注意の程を願ひ上げます

新刊小冊子『白粉の知識』御申越次第進呈

◎ミツワ石鹸本舗 東京兩國 丸見屋商店

D—72

第一條の妥協成立
第一難關突破す
協定の成否は撤退線
廿九日の停戰正式會議

【上海廿九日發電】廿九日の停戰會議は原案第一條戰鬪行爲の中止を確實にする規定に就いては議論を戰はしたが、結局ランプソン公使の調停案に基き便衣隊の文字を避け總ての形式の敵對行爲を中止することゝ云ふ文字に改め妥協成し第一難關を突破したが、我軍の撤兵プログラムに就いては一切進展せず、支那側は飽くまで我軍の撤退線に吳淞を加へることに反對するものと見らる、然し我軍部としては上海吳淞線は最後案であり、假令會議が決裂すとも一歩も讓歩の餘地なしとして居るから停戰協定の成否は一に此の點にかゝつて居るから會議は悲觀說に一致してゐる、尙軍部は最後に支那が折れて來るものと期待して居る

重要點を議す爲
本會議明日迄延期
小委員會は三十日開催する
——我が軍司令部發表

【上海二十九日發電】停戰會議は廿九日午後一時廿五分散會した、軍司令部は廿九日の會議につき左の如く發表した

停戰會議は午前十時より開會、停戰の實施即ち一切の戰鬪行爲の中止に關する第一條を追加した、尙ほ重要な點を議するため本會議は明後日まで延會され小委員會は明日開催する

停戰正式會議
コムミユニケ發表

【上海廿九日發電】停戰正式會議は二十九日午後一時二十分散會、左のコムミユニケを發表した

會議は午前中開かれ幾分進捗を見た、第一條戰鬪行爲の中止を確實にする規定は通過した、本會議は木曜日の午前まで延期されることゝなつた、之れは種々未決定の問題を考慮するためである、其間小委員會が開かれる

政友會幹部改選の議員總會

政友會では廿七日午後二時から本部に議員總會を開會したが時節犬養總裁の演說あり、終つて役員幹部改選に移り、總裁より新幹部の指名により久原幹事長は新役員の氏名を發表、續いて新役員の挨拶があり、陛下萬歲に政友會、犬養總裁の萬歲を三唱し散會した、寫眞は(上)犬養總裁の演說(下)新幹事長久原房之助氏(新任總務)左山口義一氏(新幹事長)

樂觀は許さぬ
郭泰祺代表語る

【上海廿九日發電】停戰會議支那代表郭泰祺は語る

第一條停戰實行に關する問題は確定したが第二條の撤兵時期撤兵地區に關して討議したが此の點は纒まらず三十一日更に續行することになつた、前途にはなほ幾多の難關が横はつて居り、樂觀は許されぬが、絕望でもない、此の上は唯雙方の努力に依り何とか解決したい

厚東中將
幕僚と凱旋
盛大なる歡迎裡に

【高松電報】第○○團長厚東中將以下幕僚を乘せた筑前丸は廿九日午前八時廿分高松棧橋に到着厚東○○團長は閑院參謀總長宮殿下御使○○本部總務部長梅津少將外四國四縣の在鄕軍人支部長等の出迎へを受けて上陸、同九時卅分盛んなる市民の歡迎裡を自動車で十二時宮地小學校に於ける上海戰線で名譽の戰死を遂げた丸龜○○聯隊井上等兵附族に參列し、一人息子をうしなつた交戰文七(二)母親マサを慰めた後午後零時卅分高松發同二時に善通寺着自動車で司令部に入つた

「排日行爲は國民感情の發露」
汪精衛の演說
調査委員招宴席上

【南京廿八日發電】行政院長汪精衛は廿八日午後調査委員一行を招宴し、その席上汪は左の如き演說を爲した

日本は滿洲に名目のみの獨立國を設立した、支那は單に自衞行動を執つたに過ぎず、事件の責任は日本に在る、國民政府が排外政策を採つてゐると傳へられてゐるが、之は無根である、排日ボイコットの如きも國民の日本に對する感情の發露で日本が侵略的行爲を止めるなら自然に消滅する

聯盟調査員
四月一日離京

【南京廿九日發電】聯盟調査團一行は南京では名所も一切見物せぬ方針で、四月一日朝中山陵に參拜後、即日離京の豫定なるが、漢口に立寄るか北京に直行するか未定である

吉長線與隆店に
七百の匪賊襲來
我岸部隊のため擊退

【長春廿九日發電】今曉五時迫擊砲二門、機關銃二十を有する有力な兵匪七百は吉長線與隆店(長春東方六里)に襲來し、長春駐屯中の我岸部隊の急報に依り、長春駐屯奉天守備隊岸部隊直ちに出動、午前六時興隆店で敵匪と遭遇した、敵は迫擊砲機關銃を以て頑强に抵抗したが我部隊は敵匪と二百メートルまで接近し、一齊射擊をあびせ激戰一時半に亘り、さしもの敵匪も死體五十を遺棄し、ハルビン街道に依り北方に潰走した、戰鬪のため奉天守備隊一等兵和田久治(福島縣人)は上腕部に負傷した

李海靑の一味と判明

【長春廿九日發電】今朝與隆店に襲來した有力な匪賊團は農安の李海靑を頭目とする匪賊團の一味で農安附近と呼應して長春を襲擊せんとしたものなること判明した、李海靑は張學良の指圖に依り滿洲國の撹亂を企圖しつゝあり、我軍部、警察は廿八日來首都長春一帶の警備を嚴にしてゐる

中等校長、視學
大異動發表さる

本府は廿九日附を以て全鮮に亘り中學校長及び視學四十餘名の大異動と共に退官者二十四名を次の如く發表した

本府道視學官(慶北)服谷 宗順
同 (平南)木藤 重德
任本府視學官(三等)(各道)
學務局勤務を命ず
任本府編修官 福島 耀三
本府道視學官(四等)
慶尚北道在勤を命ず
朝鮮公立高等普通學校敎諭(京畿)朴 永斌
任本府編修官(六等)
學務局勤務を命ず
本府視學官 高木 善人
任朝鮮公立中學校長兼同敎諭(三等)
補山公立中學校長兼同敎諭
朝鮮公立高等普通學校長(京畿)荒川 欽二
任朝鮮公立中學校長兼同敎諭(三等)(兼官四等)
補京城公立中學校長兼同敎諭
本府道視學官(京畿)青柳 恭
任朝鮮公立中學校長兼同敎諭(四等)
補釜山公立中學校長兼同敎諭
朝鮮公立高等普通學校(京畿)長岡 丈作
任朝鮮公立中學校長兼同敎諭(四等)
補大田公立中學校長兼同敎諭
朝鮮公立中學校敎諭(平南)泉 政次郎
任朝鮮公立中學校長兼同敎諭(四等)
補羅南公立中學校長兼同敎諭
朝鮮公立高等普通學校敎諭(江原)森 政榮
任朝鮮公立中學校長兼同敎諭(五等)
補公州公立中學校長兼同敎諭
朝鮮公立中學校長兼同敎諭(平北)大井 利明
任朝鮮公立高等普通學校長兼同敎諭(四等)
補晋州公立高等普通學校長兼同敎諭
朝鮮公立高等女學校長(慶南)石川 啓彥
任同上(四等)
補全州同
朝鮮公立中學校長(全南)浴合 秀保
任朝鮮公立高等女學校長兼同敎諭(四等)
補釜山公立高等女學校長兼同敎諭
朝鮮公立高等普通學校敎諭(慶北)高橋 虎彥
任朝鮮公立高等女學校長兼同敎諭(四等)
補大邱公立高等女學校長兼同敎諭
本府道視學兼朝鮮公立中學校敎諭(慶南)福木市太郎
任朝鮮公立高等女學校長兼同敎諭(七等)
補群山公立高等女學校長兼同敎諭
朝鮮公立高等女學校敎諭(京畿)原田 美馬
任朝鮮公立女子高等普通學校長兼同敎諭(四等)
補釜山公立女子高等普通學校長兼同敎諭
朝鮮公立女子高等普通學校敎諭(平南)古瀬 計馬
任朝鮮公立女子高等普通學校長兼同敎諭(四等)
補平壤公立女子高等普通學校長兼同敎諭
朝鮮公立高等普通學校敎諭(咸北)菅 勝之助
任朝鮮公立女子高等普通學校長兼同敎諭(四等)
補全州公立女子高等普通學校長兼同敎諭
本府道視學官(黃海)古川 不可止
任朝鮮公立實業學校長兼同敎諭(四等)
補裡里公立農林學校長兼同敎諭
朝鮮公立高等普通學校長(忠南)岡田 嘉吉
任朝鮮公立實業學校長兼同敎諭(四等)
補大邱公立商業學校長兼同敎諭
本府京城高等商業學校助敎授兼本府京城高等工業學校敎授 山本 正誠
任朝鮮公立實業學校長(四等)
補會寧公立商業學校長
朝鮮公立實業學校敎諭(慶北)植瀬 正直
任朝鮮公立實業學校長兼同敎諭(五等)
補淸州公立農業學校長兼同敎諭
同 (黃海)常松 侃
任朝鮮公立實業學校長兼同敎諭(五等)
補井邑公立農業學校長兼同敎諭
朝鮮公立實業學校敎諭(忠南)新谷 爲久
任朝鮮公立實業學校長兼同敎諭(五等)
補鏡城公立農業學校長兼同敎諭
同 (全南)芳賀 金彌
任朝鮮公立實業學校長兼同敎諭(六等)
補晋州公立農業學校長兼同敎諭
本府道視學官(忠北)許力 熙雄
咸鏡南道在勤を命ず
同 (咸南)安岡源太郎
平安南道在勤を命ず
朝鮮公立中學校長兼同敎諭(慶南)宇留島喜六
補新義州公立中學校長兼同敎諭
朝鮮公立高等普通學校長(平北)坪五 新吾
補公州高等普通學校長
朝鮮公立高等普通學校長(平壤)和田 英正
補京城第一公立高等普通學校長
朝鮮公立高等普通學校敎諭(新義州)今井 忍一
補平壤同
朝鮮公立高等普通學校敎諭(全州)大田 信之
補新義州公立高等普通學校長兼同敎諭
朝鮮公立高等女學校長(光州)河內 平治
補咸興公立高等女學校長兼同敎諭
朝鮮公立高等女學校長(鏡城)阿部 吉助
補淸津公立高等女學校長兼同敎諭
朝鮮公立高等女學校長(咸興)對馬 助三
補光州公立高等女學校長兼同敎諭
朝鮮公立高等女學校長兼同敎諭(慶南)佐藤三代治
補鎭南浦公立高等女學校長兼同敎諭
朝鮮公立高等女學校長兼同敎諭(黃海)平春眞一郎
補沙里院公立高等女學校長兼同敎諭
朝鮮公立實業學校長兼同敎諭(井邑)增村 嘉門
補沙里院公立農業學校長兼同敎諭
朝鮮公立實業學校長兼同敎諭(木浦)近藤 英三
補釜山公立第二商業學校長
朝鮮公立實業學校長兼同敎諭(大邱)多賀 善介
補木浦公立商業學校長兼同敎諭
朝鮮公立實業學校敎諭(淸州)佐藤 謙三
補沙里院公立農業學校敎諭
朝鮮公立普通學校訓導 行德 輝雄
朝鮮公立小學校訓導 松野 敎治
任朝鮮總督府道視學官(六等)各道
本府道視學官 行德 輝雄
忠淸北道在勤を命ず
同 松野 敎治
黃海道在勤を命ず
本府道視學兼本府道朝鮮公立普通學校訓導 朝野菊太郎
平安北道在勤を命ず
任本府道視學官(六等)
朝鮮產業技師に任ず(七等待遇) 藤田 四郎
平安南道產業技師に補す
黃海道土木技手 井戶川林造
朝鮮土木技師に任ず(七等待遇)
黃海道土木技師に補す
本府京畿道水原郡水原面長 梅原 靜雄
本府忠淸北道淸州郡淸州面長 山本幸四郎
本府全羅南道[illegible]面長 金 昌準
奏任官を以て待遇せらる(各通)
朝鮮公立中學校長(慶南)加藤常次郎
同 (忠南)風早 賀馬
朝鮮公立高等女學校長(慶北)片倉 丑二
朝鮮公立實業學校敎諭(同)松浦 鍛雄
同 (同)鶴田 福夫
朝鮮公立高等普通學校敎諭(全北)篠原 雅通
朝鮮公立中學校敎諭(忠南)吉田 源吉
朝鮮公立女子高等普通學校敎諭(京畿)波多野敎悅
朝鮮公立高等普通學校敎諭(全北)塚越巡一郎
朝鮮公立中學校敎諭(同)尾崎 正龍
朝鮮公立女子高等普通學校敎諭(同)瓜田 佐吉
朝鮮公立高等女學校敎諭(同)反橋 隆信
依願免本官並兼官(各通)
朝鮮公立中學校長兼同敎諭(京畿)[illegible]幸太郎
同 (同)福島 赤八
朝鮮公立女子高等普通學校長兼同敎諭(平南)長谷川龜四郎
朝鮮公立高等女學校長兼同敎諭(忠北)福島 百藏
同 (慶南)[illegible] 啓一
同 (咸北)太田武三郎
同 (同)後藤 運次
朝鮮公立女子高等普通學校長兼同敎諭(慶南)江副 作二
朝鮮公立女子高等普通學校長兼同敎諭(全北)北村其之助
朝鮮公立實業學校長兼同敎諭(黃海)[illegible] 重貫
朝鮮公立高等女學校長兼同敎諭(平南)林 猪太郎
朝鮮公立實業學校長兼同敎諭(全南)杉崎 勝藏
依願免本官並兼官(各通)
朝鮮公立高等普通學校敎諭(平北)長尾 男柳
文官分限令第十一條第一項第四號に依り休職を命ず

臨時議會召集
五月廿日頃
期間三週間の豫定

【東京電報】本年度第二次臨時議會の召集に關しては二十九日の閣議席上各閣僚間に意見交換を行つたが大體召集は五月二十日頃、期間は約三週間の豫定である

高校高商の
校長異動內定

【東京電報】文部省では高等學校高等商業學校の校長異動に就き考慮中の處廿九日左の如く內定した
松本高等學校長 新保 寅次
高知高等學校長 西川 順
任松本高等學校長
廣島高等學校長
任和歌山高等商業學校長 岡本 一郎
任山口高等學校長
大阪醫科大學敎授 花田大五郎
任和歌山高等商業學校長
尙廣島高等學校長には金子督學官が任命される筈で交涉を進めてゐたが都合に依り前記の如く模様替となつたものである

人

◇朝野秀雄氏(新任保險監理課通用係主任)二十九日夕入城
◇ギルバート・ボールス氏(フレンド派代表)二十九日夕京城通過滿洲へ
◇千波步兵中佐(咸鏡六十八聯隊)滿洲視察のため二十九日夜京城通過北行
◇伊藤城大醫學部敎授 學術大會に出席のため二十九日夜京城發東上

南山蛙

◇……朝鮮スキー俱樂部の新人で立山日本アルプスを征服した記錄を持つ大和町主仙波氏の舍弟上田白龍君、說からしてスッカリ山の人になりきつてゐる、今年は氣候不順な上に雪が少ないときてゐるので、御自慢のスキー姿もあまりみられず、知人等には勿論、御本人も淋しさうで元氣がないが近く上映されるスキー映畫『火の山』の壯烈なるシーンに接した後『アーア』とうらめしさうに空をみあげる、側にゐたひやかし屋が『なんて可愛いスキーヤーよ』に同君今度は下をむいて眞赤になつた……

◇……奥さんと仲のよいことでは新世帶の若者にもまけないといはれてゐる本田病院長の本田建義博士、下のシャツから上の洋服までワイシャツ、パッチを含む一切は器用な奥さんの手になるもの、近頃は春がへ時の春を迎へるといふので、奥さんも毎日々々御主人の洋服仕立に寧日ないといふ多忙で、これには同病院の若い看護婦連もすつかりあてられてゐるが、一方博士も會ふ人毎に『この服は家内が仕立てたのでね』とおつしやる、睦まじいところ百パーセント所帶、朗かな春の微笑ましい家庭情景ではある……

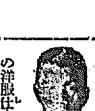

明年度實行豫算
大藏省の原案
歲入不足額一億
—四千三百餘萬圓—

【東京電報】廿九日の豫算閣議に提出される明年度實行豫算の大藏省原案左の如し(單位千圓)

歲入	一、三三八、六三〇
歲出	一、五三一、七三四
歲入不足	一四三、一〇四

歲出各省別

皇室費	四、五〇〇	大藏省	三一七、二九六
外務省	一九、五二四	陸軍省	二一六、五二六
內務省	一四三、九九〇	海軍省	二三九、〇六四
		司法省	三一、五三一
		文部省	一三三、八五八
		農林省	五四、六五八
		商工省	一〇、二二三
		遞信省	三三八、一九七
		拓務省	二二、三六三

藏相から原案を
閣議にて說明

【東京電報】廿九日の定例閣議に於て高橋藏相は明年度實行豫算大藏省原案を說明した、卽ち明年度實行豫算總額は歲入十三億八千萬圓、歲出十五億三千萬圓で差引一億四千萬圓の歲入不足は赤字公債を以て補塡する計畫である、歲出にはなほ八千六百萬圓の滿洲事件費及び各種事業公債が計上されてゐる上に、特別會計の事業公債、今後の滿洲事件費等を考慮に入れると相當巨額の公債發行は避けられぬ、然るに預金部及び金融市場の公債引受能力は自づから限定があるから自然歲出も思切つた削減を加へざるを得なかつた、此の點は諒承ありたい、その結果査定承認した新規增加額は八千七百萬圓で、歲出の內、實行豫算は十四億五千萬圓、追加豫算は七千萬圓である、以上高橋藏相の說明に對し二、三質問があつただけで各閣僚はそれぞ〱二十九日午後及び三十日午前中に省議を開き、大藏省原案を審議し復活要求を纏めた上三十日午後一時半から臨時閣議を開き明年度實行豫算を決定する豫定である、なほ大藏省主計局は廿九日午前十時各省關係官を招き各省歲出豫算原案を內示した

新規要求
三分の一に
切落さる

【東京電報】各省から大藏省主計局に提出された新規要求は內務の八千萬圓、農林の五千萬圓を筆頭に、總額約一億圓に達したが、二十九日主計局から各省へ內示した査定結果に依ると約三分の二を削減され、七千數百萬圓に切落されてゐる、依つて各省それぞ〱省議を開き復活要求の協議を重ねてゐるが既に二十九日午後內務省社會局をはじめ主計局へ復活要求の交涉をはじめた省も二三あり、その他の省も三十日午前中には主計局へ殺到するものと見られてゐる、而して主計局としては財政上到底財源は皆無で赤字公債さへ計上してゐる程であるから各省の復活要求は全部拒絕の方針で進むことゝなつた

滿蒙費三百萬圓
追加豫算に要求
拓務省の豫算協議

【東京電報】拓務省は二十九日午後一時省議を開き、七年度實行豫算につき協議した結果、三十日の閣議にて長崎移民收容所費其の他として滿蒙費三百萬圓を提出することゝなつた、同省は特別議會に追加豫算として滿蒙費三百萬圓を提出することとなつてゐる、なほ本月大藏省の發表した査定案中植民地擴充費は一千八百五十七萬三千圓である

宮內省御用達
菊正宗
京城 前田商店
釜山 本嘉納釜山支店

創立明治參拾貳年
倉庫業兼營
京城府南大門通貳丁目百拾壹番地
株式會社 朝鮮商業銀行
頭取 朴榮喆
專務取締役 堀正一
支店 京城南大門、同鐘路、同東大門、同本町二丁目、同本町四丁目、[illegible]
出張所 [illegible]

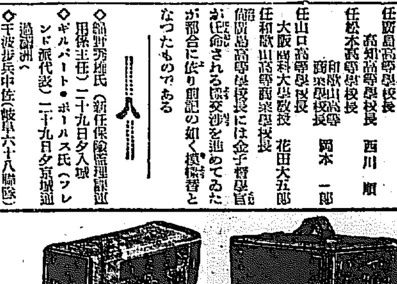
さくらカメラ ベスト判
試驗用フヰルム一本付 定價金參圓五拾錢
安くて好く寫る學生用學術寫眞趣味普及の爲
さくらカメラ名刺型
試驗用フヰルム一本付 定價金五圓也
No.R27 ウエスト形45錢也
No.R20 ブロウニー形50錢也
朝鮮特約店
寫眞機械 活動寫眞機 一般材料
島田誠昌堂
京城明治町二 電話本局一九一九番

醫學博士 織田正德
織田內科
京城府花園町(本町四丁目東側裏通) 電話本局長二三四九番

東萊溫泉場
新館落成
溫泉御旅館 蓬萊館
淸楚閑靜
電話五番
▲內湯完備家族湯五個新設

總督府認可
京城第一自動車學校

お土產第一
內地へのお贈物お申込願ます
池田の甘栗
內地移出の元祖・年中無休
京城本町 池田商會

種類
黑麴 味噌麴 醬油種麴 純白種麴 酒もやし 其他
優良鮮產 松尾の種麴
釜山府水晶町
種麴製造元 松尾朝鮮工場
電話二五七番・振替釜山三六番

社説

平和の使徒を迎ふ
チヤツプリン氏の來朝近し

昨春來、來るであらうと報ぜられ、又は來なくなつたとも傳へられてゐた映畫界の喜劇王チヤーリー・チヤツプリン氏は、兩三日前に香港に到着したが、一旦ジヤワ方面に出かけた上再び香港に引返し、四月十日同地發の伏見丸で愈よ日本を訪れることに確定したと傳へられる。同氏が世界漫遊の旅に上つてから既に一年餘を經過し、英佛等で熱狂的歡迎を受けたことは當時の報道機關によつて屢々報ぜられたのであつたが、その後杳としてその所在すら明かでなかつたのが、忽然として日本への途上に現はれたなぞは、如何にもチヤツプリン式である。

◇

さきにダグラス氏夫妻の來朝あり、今又チヤツプリン氏の來訪によつて、米國映畫界の代表的二天才を迎へるわけであるが、チヤツプリン氏の盛名は、三才の童子も之を知る點に於て、同氏の來訪はひとり映畫フアンのよろこびであるばかりでなく、チヤツプリンの名に於て親んで來たわが國民が一樣に歡迎するところであらう。山高帽と、ダブ／＼のズボンと、いはゆるチヤツプリン髭と乘馬鞭のやうなステツキと、それはスクリーンを通じて世界人の眼底に烙きつけられたチヤツプリン氏獨特のスタイルである。まことに映畫界の喜劇王としての彼の名を聞くのも久しいが、彼の聲價は依然として世界一の王座を下らうとしない。それは彼が映畫俳優として惠まれた天分の豐かさによることは勿論であるが、一面また人としての彼の德に俟つところが多いと見なければならぬ。

◇

彼は、上すべりで宣傳上手で、陽氣なアメリカに住むには、多分の特異性をもつ眞面目な男である。藝術に對する眞摯な態度は、スクリーンを通じてゞも明かであるが、私的生活による不幸な事件等によつて、彼は甚だしく孤獨な暗影を持つてゐる。そこに彼の偉大なる喜劇王の特徴がある。ダグラスのやうに愉快でなく、ロイドのやうに朗かではないが、彼の演技には、笑ひの裏に涙がある。賑やかな陰に寂しさがある。輕妙さや、手前味噌等の嫌味がないところに、彼が偉大なる藝術家として稱讃され、且つ親まれる理由がある。

◇

さくら咲くころの日本は、日本觀光を目ざす外人客が一樣に憧がれるところであるが、チヤツプリン氏來朝のころは或は葉櫻のころとなるであらう。しかし、彼自身の嗜好からすれば、花時よりも却つて葉櫻のころ、若葉の候の日本に憧れてゐるのかも知れない。或はまた風光の日本でなく精神の日本を慕つて來るのかも知れないのである。彼は英國や佛國を訪れた時、皇帝や大統領の招宴を辭退したといふ變りもので、あまりに馬鹿々々しい熱狂的歡迎を却つて煩はしく感じたらしく、飄々として放浪の旅をつゞけてゐたのである。時恰も日支事變に絡んで、日米間の國際關係がやゝともすれば尖鋭化さうとする際、少くとも從來に於ては親愛なる友情を捧げてゐたわが國民が、この丸腰の平和の使徒を迎ふるとは頗る興味あると思ふ。

新國家の働きかける 間島の實狀を視る（九）
在住四十萬同胞の叫びは何？
間島を行脚して　金井鎭

移任鮮農と小作料慣例

間島地方の農業は耕地の廣いのと未だ肥料を要しない關係から戸當農作面積は鮮內の比でなく、間島總耕地面積二十萬一千余町歩に對し總農戸數六萬五千六百三十三戸で、平均一戸當り約三町強に相當するが、これは數字上平均率であつて實際には勿論平均には亘つてゐない。慾の深い自作農は自力に余る何十晌（一晌約七反強）地を一家で耕作してつい手不足のため收穫の時さへ失することが間々あるが、一方はそれに反して壯丁の勞役がなほ余る小作農もある。これは實際上の貧富問題として如何ともなし難い現實ではあるが、せめて勞役の余らない程度に耕作地の分配が欲しいのである。さて間島の小作慣例はどうかといふに、主として支那舊慣に依つて穀物の折半即ち五割は地主に五割は小作人に等分に分けるのが大體の通例になつてゐる

この等分の慣例は鮮內にも先づ特種な地方を除けば、殆んど小作料の大宗をなしてゐるが、鮮內では耕地に對する諸稅は地主が負擔することになつてゐるが間島地方には地稅の半分を小作農が分擔してゐる處が多い。支那の稅制は後章に別に詳しく紹介するが、毎年一定の率に徵收するのではなく、官憲自身の必要によつて增減してゐるから、或る年は驚くほどとられることもある。又所によつては小作農に別に課する地稅があつて、本地稅の外に慣例によつて當然分擔しなければならない地稅と二重負擔になつてゐることもある。この二種の課稅を小作農より徵收するのは鮮內では餘りみない例で、實際の收穫からみれば間島の小作慣例は鮮內よりずつと利率制度にできてゐる。今年の如き穀價の下落したゝけ一晌地に一圓の小作稅を課されても、小作農には可なり苦痛の負擔である

この課稅は官規によつて定められたのであるが、支那側の地主はかうした所定以外に貸家料（小作農に貸す家）とか、農具損料とか種々雜な名目を設けて小作農より搾取して甚だしいのは、一農期中汗水たらして働いた收穫を全部地主に納めて空手になるのもあり、無難に行つて漸く收穫の三、四割を得るやうになるといふてゐる。その結果小作農は豐富たるべき秋口から早くも支那地主に越年の糧口料を前借で借入れて、その翌年の秋に返濟することにしてゐるが、收穫の大半は毎年かくの如く地主に搾取されて前借を返す見込は全然たゝなくなり、最後には僅僅ながらくた道具その他一切を前借のかたに奪はれて路傍に迷ふものが所々にあるといふてある。現在間島に働いてゐる小作鮮農が二萬に近い多數にのぼつてをり、これらの小作農全部が悉くさうでないにしても先づその半分は前記の如き悲慘な運命に當面してゐるものと思はれる

皮相的に間島の農園を通觀してみるものには豐か殆く實狀ではあるが、これは決して間島の物資が足らないためではない、混沌たる間島の不秩序がなす過渡期における一つの災禍である、併し光明をもたらす滿洲新國家も既に誕生されてこれからすべてが緒につくやうになつた以上之等の不條理な慣例は我々の努力によつて阻止することができる。又昨年の收穫期には延吉縣內に小作運動が勃發して從來の慣例を打破して四分六即ち小作農に六分、地主四分の新制度が生れて支那地主等は不平滿々ではあつたが、當局より對策を宣布したさうである。これは恐らく從來支那側の壓迫が殼を破つて出た鮮農の第一聲であらう（續く）

評判倒れ
漫然滿洲行は禁物
滿蒙經濟視察記（二）　京城商工交通部員　都築康一

十五日一行は午前八時出發、諸官衙訪問と各所の視察に向ふが、〇〇は先月來奉したゝめ他方面の視察に出かけた

二月十五日頃の奉天と三月十五日の奉天、僅に三十日經過にて多大の相違をしてゐる現狀には實に驚かざるを得ない。滿洲地方永年の不況に打擊されそれに昨夏以來銀價暴落に依り支那商人との商取引は極度に惡化して昨秋頃の商況は全く絕滅せるが如く、日支商工業者は手も足も出ない程の苦境に陷落し、又滿鮮を初め我國家の被つた損害も大なる一つである然るに最近漸く多年の行掛りは一掃され我々の希望も容れられ前途有利に展開されてゐる。此のため內地鮮內各方面よりの滿洲視察者、それに軍部方面への軍需品買込み利權屋等は新興國滿洲の中心地奉天を目ざして來奉する者數千、何れの旅館、何れの下宿屋も滿員すし詰め、普通の宿代で四圓均一といふ狀態で一說に昨年十一月末頃までは宿屋料理店營業者は兩三ケ年の借財も皆濟し、一流の店の如きは一、二萬圓の純益すら上げたといふことである

また空家はドシ／＼塞がり貸地は日々高價となり、賣買手は非常に多く建築契約は各方面に纏まるといふすばらしき景氣を呈して居た。內地、鮮地、大連方面の支店はドシ／＼開業する、失業者の群は何千人と集り實に筆舌に盡くし難き程であつた、然るに今回予は兩回調査にて本月上旬再び來滿なる調査をするに、意外にも二月中旬の如き景氣は何處へやら滿洲風が我々の頰をなでゝ淋しき情景、殊に打つて變つた淋しさである、その原因は新國家の都市が長春に決定され、支那政府機關は總べて長春に移されたからである

然し昨年の如き奉天では無きも奉天は決して悲觀すべき都市ではない。たゞ二月中旬頃の好景氣がガラリと變ふ事は否定できぬ。宿の價値は如何かといふに何れも滿員である。一流旅館は軍部、滿鐵、關東廳の高官に占領せられて一般の旅客は二流旅館に泊るといふ有樣である

先月來奉の時も今回も奉天驛前旅館分館に投宿したがこれは昨年まで支那人の大旅館であつたが內地向きに改造したのであつて、先月も今回も此の宿丈は投宿者一日に朝晝夜の延人員約四〇〇名の盛況をなし、全く戰時氣分である奉天新市街の地價も先月より二割方下落し工事の契約を一時見合せて今後の成行きを見てゐる狀態である

次に外國品は昨年十月以前とは二三割方高價で、洋酒及び煙草、毛布の如き品は各店一定してゐない有樣でこれ等も二三割平均高價である

客馬車、人力車、小商人は各方面よりの來客にて購買力及び使用者激增のため收入も相當あり、銀も十五日が金位にて百圓に對する七十六圓位迄上下しゐるので（昨年より約倍額の高價で）支那人商況がやゝ好況に向ひつゝある

內地々方の諸氏に對し余は一言忠告をしておく、內地方面に於て目下奉天を初め北滿方面の好況氣の聲が大きく、宣傳に宣傳で花が咲いてゐる樣であるが、これにウツカリと誘惑になり濡れ手に粟のつかみ取りを夢見て投資、商品買込に渡滿したり、又何かよき就職口を求むべく來滿する者も多々あるが、これらは大いに注意せねばならぬ、現今では內地方面の風說程でなくこのため當局に於ても非常に困惑して居る狀態である

又注文取りに行つても決して好い注文もなく旅費と大切なる日數を費消するのみで、損失はあつても決して益する所はない、然し見物又は觀察の氣分で來滿するものはこの限りにあらず、只今の所この新國家が何の程度まで展開されるか、今暫く靜觀する事が肝要である

結論は風說を信じて身を誤らざる樣注意すべきで余程堅固な意思と大資本を有する者の渡滿である

噴泉
車掌の立場から
…K生氏の注文に答ふ

K生氏の先日の本欄での電車車掌に對する御注文に對し、一車掌の立場から些か御意見を少々述べたい。K氏は都會生活を續けられ都市の交通機關に御精通のやうだが、吾々から云へばもう一歩進んで、乘客と從業員双方の間に立つてすべてを公平に判斷して頂きたい。電車に乘れば直に切符を買ひ求め或は改鋏すべきとは何人も御承知のことである。車掌としても原則として乘車と同時に切符の鋏或は改鋏を求める。乘客の總てがK氏のやうに正直で回數券或はパスの持主ならば問題はないが吾々は乘車と同時に切符の鋏や、〇〇乘車に注意する。又滿員の時など改鋏の有無が判然せぬのを奇貨とし、此處では記憶を辿るやうな不正が行はれたり間違ひが起る所から不正や間違ひを防止するのには、乘車後直に鋏札をするのが當を得た方法だと思ふ。我々の手數を省くといふ御好意は誠に有難いけれ共、我々に好意を持て下さるのなら乘車後すぐ切符を切らせて頂きたい。さうすればその人の前に立つてうるさく切符を出すことを要求する必要もない（一車掌）

忠勇義烈の雄叫び
龍山山縣〇隊の隊歌
―熊谷特務曹長の陣中作

昂々溪或はチチハルにおける戰鬪に、また南滿各地における警備に殉難されてゐる龍山山縣〇隊の忠勇義烈、赫々たる偉勳は永久に記念すべきものであるが、同隊特務曹長熊谷茂雄君は傳統の隊歌を利用して、左の如き同隊の隊歌を作り、本紙を通じて半島人士に後援の謝意として、金大尉から送つて來た

一、東洋平和のその爲めに
立ちしつはもの二萬餘騎
我が帝國の國權と
同胞保全の大使命

二、時は昭和の六年
九月中ば九日に
鐵道破壞支那兵の
導火は此處に點火せり

三、龍山部隊急派せと
命令一下出動の
山縣〇隊一番に
入るや奉天兵工廠

四、發展極まる黑龍軍
嫩江鐵橋破壞なし
三間房を中心に
東西陣地十二粁

五、撤退勸告聽度ぞ
益々防備を固めつゝ
洮南鐵道占領なし
我に對せる敵右翼

六、我聯隊の正面は
鐵道線路左翼とし
東に大興屯を見て
敵陣正に五六粁

七、靜々肅々夜行軍
敵の嘯夜道は無く
北斗七星夜光羅針
頼りとなして進みける

八、疲勞と五官双脚に
覺ゆるものは泡湧の肌
冷氣身に泌む甚だし
下る零下三十餘度

九、寅の刻より拂曉に
掩蔽構築する暇も
敵情搜索明日の
攻擊準備遺漏なし

一〇、夜の白々と明渡る
途に起る砲聲は
我が砲兵の射擊にて
響いてうなる數十發

一一、敵の陣地に炸裂す
黑煙天を覆ひつゝ
集中射擊急にして
敵の心膽寒ひたり

一二、敵の打出す彈丸は
勇士の頭上をかすめつゝ
步砲陣地に落下なし
人馬の斃るゝものもあり

一三、凜烈骨を刺す空に
銀翼連ね偵察機
彈雨を冒して北上へ
飛びつゝあるも勇しさよ

一四、砲火の間斷瞬間を
利して逐次に前進す
步兵の頭部接近し
豆を煎る音の小銃彈

一五、砲火は十字に飛交さる
重機輕機の連斷射
平曲砲の活動は
小興屯の花と知れ

一六、砲煙彈雨其の間に
衣笠大尉斃れける
將兵數多傷つきて
斃れし犧牲貴けれ

一七、朝日に翩翻翻す
軍旗の姿輝けれ
山縣隊長凜然と
部下を勵ます聲高し

一八、戰ひ今や酣に
我に有利に展進す
攻擊前進今なるぞ
全線共の意氣揚高し

一九、敵の一線陸々と
三々伍々に退却の
情況見るや一齊に
追擊の命下りけり

二〇、一氣呵勢追擊の
進む所に敵無くて
國站占領新月の
忘るゝ勿れ十九日

二一、昂々溪の戰ひに
チチハル戰鬪其度に
秋田の稻に吹く風の
なびかぬものぞあらばこそ

二二、長春、鐵嶺、法庫門
錦州、北鎭、溝幇子
盤山、大虎山、黑山を
置き警備を務めたり

二三、惟ふに滿蒙大平野
忠勇義烈の先輩に
碧血淨地の大舞台
敵今は聖地に變あり

二四、內に萬世一系の
允文允武の天子あり
外に誠魂の櫻花
散りて名を擧ぐ軍人

二五、其の抱容の內にあり
勉め勵めよ勇み立て
七八聯隊將兵よ
〇七八の將兵よ

英國學生の軍事教育

英國著名のイートン・カレツヂの學生達は、過般サレイ州アルツクウツドに於て英國陸軍指導の下に本年度最初の演習を行つたが、今回はタンク・高射砲等の新兵器も參加して最初の科學戰を展開した。寫眞は、輕タンクを操縱中のイートン・カレツヂ學生

大邱の販賣戰
マーケット 極度に反目

【大邱】商工會議所後援第五回大邱マーケットは商品陳列所を會場として廿三日から蓋を明け非加入商店はこれに對抗すべく歸町を中心に今や大邱の販賣戰はその絕頂に達してゐるが、大邱マーケットでは賣出週間の景味から廿五日から廿七日迄三日間公會堂ホールで映畫の夕を催し無料入場券を發行したので觀衆は忽ちホールに溢れて階下の公開マーケツトでは高聲蓄音機で映畫の說明を妨げたので、遂ににらみ合ひとなり警察の仲裁でやつと大事に至らなかつた

全南初等學校長會議

【光州】全南初等學校長會議は二十七日午前九時より光州公立普通學校講堂で開催知事の訓示あり次で左記事項の指示注意あり終りて職業科の成績品を觀覽した

指示事項　教職員の修養▲鄉土調査の實施▲卒業生指導▲生產物處理▲郡島產業技術員と聯絡協調▲國語の徹底▲師範學習▲學校美化▲補習科設置▲普覺指導▲任地外居住▲獨身生活者▲青年訓練の充實▲學校經費の經理▲移住前約

注意事項　入學兒童▲修學旅行及出張の認可申請▲身分調査書提出▲備品購入▲教案作成▲職員異動內議▲舊正月の取扱

◇株と米◇
大株短期引跡

大新　七十一圓六（廿錢高）
鐘新　九十二圓一（不變）
日產　二十七圓九（十錢高）
大新　百六十四圓五（十錢高）

各地期米後場止

下關二四、三七▲名古屋二四、六二▲金澤二二、三四▲熊本二三、〇九▲大阪最終氣配二十七錢（二錢安）

永明宣修學校設立認可

出願中であつた私立公州永明宣修學校は二十九日附府告示第百五十八號を以て設立認可を與へられることになつてゐるが開校四月五日、修業年限二ヶ年で年齡十六歲以上の者にして尋常小學及び修業年限六年の普通學校卒業者並に之と同等以上の學力ある者を入學せしめることになつてゐる

海州女普校の設立認可

かねて出願中の海州公立女子普通學校は二十九日附本府告示第百五十七號を以て設立認可を與へられることになつた。位置は海州邑北榮町で修業年限四年、生徒定數二百人となつてゐるが同校は本年四月一日より開校の筈である

麗水々產學校
實際的教育に力を注ぐ

全南麗水々產學校は四月一日より學則を改正、從來の教育方針を一變して更に實際的教育を行ふことになつたが、改正の要點は大體次の如くである
一、修業年限三年を本科二年、研究科一年とす
一、修業年限一年の專修科を置き養殖、製造、加工、漁撈に關する簡易な技術を速修せしむ
一、入學者は從來年少者を採用して來たが改めて十七、八歲以上の者を多く入學せしむ
一、本科を漁撈、製造の二科とす

監督官會議

裁判所及び檢事局監督官會議は五月下旬本府第一會議室に於て開催の豫定であると

西水羅港に假設航路標

咸鏡北道慶興郡西水羅港は築港工事中工事區域を表示するため左の通り假設燈標を設置せらるゝこととなつた
一、位置　木造の白色白柱を立て頭部に白球を戴く、夜間は燈火を點ず
一、等級及び燈質　無等、不動、紅光、電燈
一、明弧　全度
一、光達距離　晴天の夜二浬
一、期間　自昭和七年三月至昭和九年三月

市內電話交換業務開始

全羅南道の莞島及珍島郵便所に於て市內電話の交換業務を開始することとなり豫て工事中であつたが、其の竣工と共に四月六日から交換を開始することに決定した

全北警官大異動
二十七日發表

【全州】前警察部長時代より引繼ぎとなつてゐた道保安課長の空席を繞る各警察署長の大異動は下村新警察部長の各地初度の巡視を終つた二十七日左の如く發表された

補道保安課長　裡里警察署長　山下登
補裡里警察署長　井邑警察署長　久田形早一
補井邑警察署長　金堤警察署長　石川宗四郎
補金堤警察署長　南原警察署長　鈴木佳藏
補南原警察署長　任實警察署長　小德安太郎
補任實警察署長　茂朱警察署長　三坂聰一
補茂朱警察署長　道警部（高等課）下村清松
教習所長道警視　金昌永
命高等課長兼衞生課兼務
警務課長道警視　吉良喜富
免保安課長（兼務）
保安課道警部　安片勝
命群山警察署勤務
裡里署道警部補　安部幸市
命金堤警察署勤務
群山署道警部補　安西謙次
命高等警察課勤務
金堤署道警部補　平野勝吉
命高敞警察署勤務
高敞署道警部補　新藤寅吉
命警務課勤務
道巡查　佐藤要二
任道警部補命保安課勤務
道巡查　小笠原時惠
任警部補命群山署勤務

普通文官講義

一生生活に困らぬ 就職講義錄の最高權威

小學卒業程度の學力さへあれば 短期獨學で判任官

獨學者の先決問題は何と云つても先づ何等かの職業に就いて生活を安定せしむる事であるが、就職が最も容易で、而も昇進も早く勉學時間も亦十分にあるは、實に我が官界である。而して獨學者が官界に入るの捷徑は、本會講義錄を自宅に在つて一年間（速成科は一月乃至半年）獨習して文官普通試驗か又は裁判所書記試驗を受けるに限る。本會々員會友の試驗合格率は、毎回八割內外の大成績を示し、創立以來廿年實に一萬有餘名の試驗合格成功者を出してゐる。成るべく一日も早く入會して、輝やかな官界に入られよ。

本年度の小學卒業生諸君　諸君は徒らに上の學校に進むことのみを考へず、速に來つて本會講義錄につき、文官試驗を受けられよ。昨年度の如きも、鳥取縣の酒井要太郎君は、高等小學二年僅か十五歲で京都文官試驗に合格した。

入會せぬ人も見本は御覽あれ　本會の內容見本には、會則や講義錄見本の外に獨學者として須要な●講義錄選擇上の注意●逆境開拓の手段方法●獨學奮鬪成功者列傳●短期試驗合格者手記等の名篇が滿載されてあります から取て本會に入會せぬ人でも是非一讀あれ。無代進呈します。

本會講義錄の特色

春季新學期 會員大募集

創立廿周年記念特典　▽顧問用制文部大臣……▽立志成功雜誌進呈▽普通試驗及成績　試驗問題集進呈▽奬學資金贈呈▽私立大學入學、試驗免除特典▽其他見本に發表

內容見本無代進呈　葉書に本紙名記入申込次第

東京市日本橋區濱町（新大橋際）　改稱「日本大學法制學會」　日本大學法制學會（通信）

見よ 本會會員會友の合格成績　客秋施行の文官試驗に於ける

客年十月は、樺太廳京都に文官普通試驗、又大分には裁判所書記用試驗がそれ／＼施行されたが、此等試驗に於ける本會々員會友の、素晴しき成績の一端を茲に報告する。

樺太普文合格の異彩
十五歲で京都普文合格
會友六名高文に合格

獨學成功者の續出することは通信教育界第一

內科 小兒科　京城黃金町三丁目永樂町通り
本田病院
院長　醫學博士　本田建義
院長ノ往診ハ可成午前中ニ御申込ミ下サイマス
入院隨意　普通病室　特等病室　隔離病室
電話本局二一四〇　自宅用本局二一〇九　振替京城二三一八番

四百三十醫學博士推奬

試驗地獄が生む
兒童の疲勞に ポリタミン錠

試驗勉强が，虛弱兒は勿論，健康なる兒童にも著しく體力や腦神經の疲勞を來さしめることは明かなことで，ひいては體重の減少，血色蒼白，腦神經の衰弱，甚だしきは所謂恐怖症をさへ惹起するものである。
これ等を防ぐには，一般衞生に留意し，强壯劑ポリタミンを服用するのが最上の方法である。
ポリタミンは他の滋養劑とは全くその成分を異にした人體貴重榮養素アミノ酸製劑で，胃腸の惡いものにも，そのまゝ無駄なく吸收同化されて補血强壯效果を發揮する。
殊にポリタミン錠には，チヨコレートが入れてあるから頗るおいしく小兒は喜んで服用する。

本品は疲勞を防ぎ又恢復するほかに
血色をよくし，元氣を與へ，胃腸を丈夫にし
食慾をすゝめ，體質を根本的に强壯にする。

小瓶入（1圓20錢）　大瓶入（2圓）

チヨコレート入の美味な小形の錠劑　新發賣

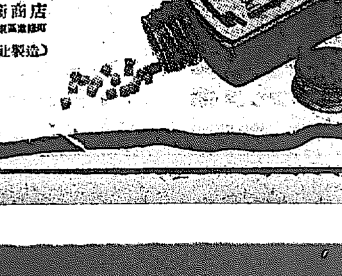

〇各學校のポリタミン報告書御申越次第無代進呈す。

發賣元　株式會社 武田長兵衞商店　大阪市東區道修町
（大五製藥株式會社製造）

33―296(0)

南部版

各地府邑會の賑ひ

府廳舍移轉一波瀾

僅か一名の差で移轉否決

產業道路でも大論戰

受難日の仁川府會

【仁川】府會（第五日）は廿八日午後一時廿分開會出席議員廿六名議事に先き立ち松島議長より廿三日打電せし猪瀬府尹への感謝電報に對する宇垣總督よりの返電の傳文の朗讀あり終つて小野番外より工費地價六百圓（去る廿六日夜の暴風で倒壞せし火葬場休憩所新築費）を歲入臨時部に新規計上する旨を傳達し異議なく承認、ついで歲出臨時部の第二讀會に入り府廳舍建築地新築に反對し東部移轉說を唱へ加來議員は敷地及び建物の擴張を主張したに對し村田議員は多額の費用をかけて移轉する必要ない

と反駁すれば金古議員また移轉說を力說しこれより各議員間に論議沸騰し早くも波瀾を生ず、この時金議員の動議で懇談會に移り賛否兩論火花を散らすと四十分

同二時四十五分大石議員の提議で府會新築費一款のみの第二讀會を開き約一時間沈默の後結城議員移轉說に反對を强調すれば加來、金鎭燮、增井各議員府民の利益云々を楯にとつて應戰し又もや波瀾を生じ議長採決々々の怒號起る、議長

移轉說多數の場合には委員を擧げて研究する

と前置きして可否を決せんとするや後藤議員が言葉尻を捉へて議長の態度をなじり議長との間に押問答あり、村田神谷兩議員後藤議員を助けて言ひ返せば杉野議員が發言を求め大聲叱咤してこれを駁し論戰の延長に陷る、この時小野番外事務こゝに至つた理由を述べて議場の收拾に努め後藤議員採決をせまり可否を起立に問へば一名の差にて原案贊成者にかちどき揚り議長ホッとして休憩を宣す、時に三時四十分

產業道路
議論沸騰す

四時五分再開土木費を上程し議長道路改修につき說明し審議に入らんとしたが村田議員の緊急動議で懇談會に入り花町埋立地問題並に產業道路經營に關し種々意見の交換を行ひたる結果兩論異議なく該道路の急速經營に決したがこれが財源につき意見の一致を見ずそのまゝ本會議に移る、杉野議員

二萬圓は地元關係者の寄附に俟ち一萬五千圓は土木費中の各道路改修費より適當に削除し產業道路の實現を期したい

と修正意見を述べこれに對し金成部議員

經費は他から求めたい

と反駁し大石議員修正案を支持すれば金允福議員

數年來の望みが叶つて計上されたものを削除されては困る

と同意を求め村田議員は內里道路新設費の削除を反對し小野番外削除不可能の理由を說明し休憩の後議長

產業道路の幅員は十三間としこれが經費三萬二千圓の中二萬二千圓を寄附にまち一萬圓は起債するとして原案に贊成されたい

と諒解を求むれば杉野議員

起債は可能か

と質し議長可能の旨を答へるや增井議員

起債では間に合はぬ

と考慮を促し高野議員も起債に反對し後藤、結城兩議員も反對で理事者の折角の誠意も空しく杉野、神宮兩議員より土木費より控出せんとする修正案出でたが解決の曙光を認めず紛糾裡に七時半散會

勸業と汚物掃除
議論百出て大賑ひ
二日目鎭南浦府會

【鎭南浦】府會（第二日）は二十八日は午後一時十五分開會、前日に引續き歲出經常部勸業病院防疫から審議に入り、塵掃除よりは龍井里市場附近埋立地の汚物掃除が先決問題だと塵掃除問題で議論百出、汚物掃除費の千七百圓增加につき委託經營の契約高が高過ぎると論難して爾汚物掃除の不徹底を攻擊するもの多數で議場を緊張せしめたが理事者の誠意盡力するとの言明で一應納まり值下げに研究することにして次は

公設市場新設要望あり是れ又財政困難で實現不可能、社會事業費は前年度同樣の豫算を計上し大いに活動して欲しいとの要望出たが簡易圖書館の新設と公設運動場の改善、社會敎化に盡力するからとの議長の答辯で原案可決

勸業費の審議に移り果樹園の栽培指導援助、販路擴張、副業獎勵等につきそれ〲要望があり番外の答辯問題まで飛出して議場大賑はひし五時三十五分歲出經常部の第二讀會を終つて散會、第三日目は二十九日午後一時から開會

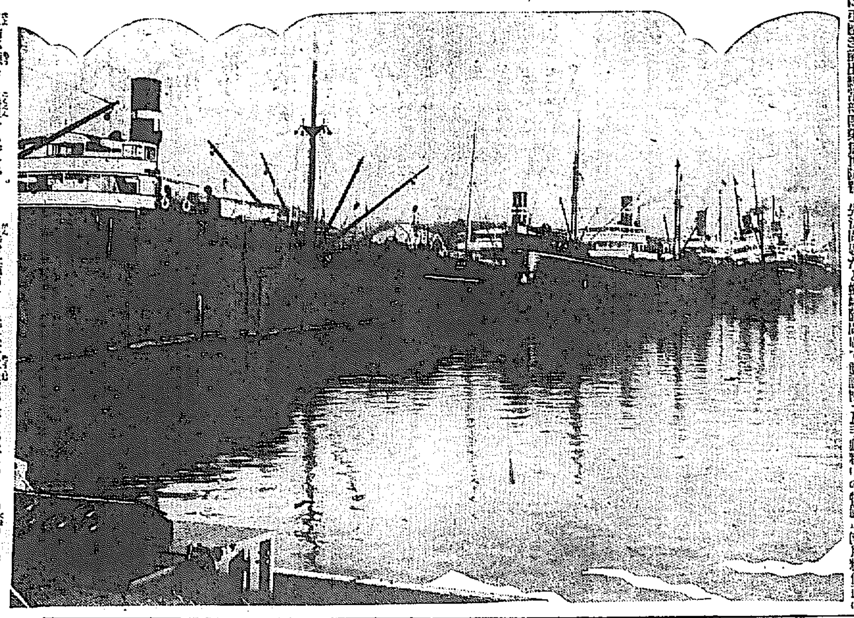

仁川點描【6】
鷗と水の接吻
埠頭に躍る春

巨船が續々と黑煙をあげてズラリと岸壁に橫づける光景は壯觀だ。年百數十萬トンの貨物を吞吐する仁川ドックの景觀である。船はいま、よそから吞んで來た貨物を吐き更にあらたな貨物を吞んでゆくので、埠頭の雜踏は嵐のやうな賑やかさだ。が、陽ざしを受けた南側は鏡のやうになごんで、船が落す巨大な影は水にゆれて纖細のシネマを映しだし、陽光の反射は水面にもつれて燦然晴夜に光る群星が一時に浮びでたやう。上を這ふ鷗が時々水に接吻を與へて行くのも春らしい點景だ。かくして春の姿は水の上にも漸く濃くなつて來た

一瀉千里
慰勞金議決
平壤府會

【平壤】府會（第六日）は會期を延長廿八日午後一時廿五分開會出席議員廿五名、前日に引續き歲出經常部の第二讀會に入り關根議員は寺洞線の收入について年度別收支を問ひ柴田電氣主任

五年度は收入三萬三千圓、支出四萬四千圓、六年度收入三萬三千五百圓、支出三萬八千五百圓で七年度は收入三萬四千圓、支出三萬九千圓の見込みである、而して各年共この支出中には起債元利償還額を含む

と報告し二、三の意見を見て可決され歲出臨時部雜支出中の接待費削減の修正動議が出たが十一名の少數で否決外歲出については殆んど論議なく可決され歲入の使用料及手數料中の物品▲使用料修正の動議が出たが少數で否決、其他は何れも原案通り可決、斯くて豫算全部を可決確定しついで水道工事費起債（十五萬圓）、保養院條例改正を共に可決確定し同三時十五分休憩、同四時五分再開七年度公益質屋豫算、隔離病舍使用條例改正、軌道乘車條例改正、府吏員給與規程改正を何れも異議なく可決し內田議員は平山府財務課長外三名の府吏員に對し慰勞金を贈るべく追加豫算として提出され度いとの動議を提出、多少の意見あり同四時四十分休憩、同五時五分再開、前職員平山、邊、國田、戶谷の諸氏へ金千二百圓を適當に分配慰勞金として贈るべく追加豫算に計上され度いとの動議を可決更に五年度決算其他の報告あり同五時十分散會

釜山府會
委員會平穩

【釜山】瓦斯問題で議論沸騰した釜山府會委員會は廿八日午後二時より引續き委員會を開催して歲出豫算案の逐條審議に入り衞生費病院費等にて金坪委員が長廣舌を揮つて孤軍奮鬪した程度に止まり前日の大混亂に引換へて個氣過ぎる委員會も峠を越した觀があつた

營業附加稅低減
引上案面目丸潰れ
大田邑會＝第四日

【大田】邑議會（第四日）は二十八日午後二時開會出席議員十名監督官水道係牛島書記の上水道設計工事費本年度支出額について述べ直ちに歲出第二讀會に入り南部議員市街計畫費は不足だから豫備費中より捻出計上せよと希望し野木議員堤防改修費中大田川、大井川の改修費の增額を要求し議長は地所會の上善處する と答へ、山川、伊藤兩議員は市街地計畫は委員を選定し確固たる豫算で計畫を捗めよ といへば南部議員

本問題に對しては當局は餘りに冷淡である

と當局を責めたてなほ金大英議員より道路稅徵收の質問あり議長

希望には副ひたいが實現は今の所至難である

と答辯中村議員勸業費について質し南部議員獸皮乾燥場費の減額を望み野木議員植林費の增額を力說し伊藤議員

消防費演習費を追加修正せよ

と述べ、木司、中村兩議員より贊成意見あり野木議員この動議で消防出場手當、井戶浚渫、消防演習費に追加修正することを議長諮問に諮り可決、なほ金東洙議員道路工事費について質問あつて五時四十分漸く歲出二讀會終了六時半再開歲入經常部を一括し一、二讀會に入り、佐藤議員金利の利率に就て質問したが城戶出納役は銀行の利率に據つたものと答へ傳染病舍及乾燥場費について二三質問後金東洙議員河川浚渫砂利代の全額を力說したが議長は河床保護上必要で現在は困難であると答へ佐藤議員營業稅附加稅の引下げを要求しこれに對し木司議員原案贊成、說を唱へたが南部議員の動議で九十錢とあるを八十錢引下げの修正提議成立、多數をもつて可決、ついで金東洙議員土地坪數割減額の理由を質し水谷副長これに答へたが理由薄弱なりとし論議あり結局木司議員の原案贊成に對し佐藤、中村、南部、伊藤各議員の減額反對あり金鎬卨議員の動議で修正案成立議長は滿場に諮りこれも多數で可決これがため坪數割にて千八百七十五圓を增し附加稅に於て八百七十七圓を減じたこの剩余金使途について多數意見あつたが青柳議員の動議で結果豫備費に繰入れ市街計畫費に充當する事に可決、青柳議員過年度收入について質問あり歲入出豫算並に二號より八號までの議案を一括して附議し滿場一致で可決確定他は讀會省略、可決し九時十五分散會

玩月道路戰
兩派の妥協成らず
馬山府委員會紛糾

【馬山】府一般經濟豫算委員會（第二日）は既報の如く公開の下に廿六日午前十時五十分から開催したが、休憩に引續き午後再開の結果歲出經常部の逐部審議一括して審議一瀉千里で片附け臨時部に入り問題の土木費となるや、反對側の李議員先驅をつけて起ち玩月道路改修費として新たに一萬六千圓を計上してゐるのは貧弱な馬山の財政狀態としては大問題で吾々も愼重に考慮したが遺憾ながら贊成出來ない

と大見得を切り之に對し山內議員

本年の豫算中積極的なのはこの土木費だけであるが、陣內府尹が最近赴任したのにも拘らず良く馬山の府勢を達觀し玩月道路改修の計畫を樹立せる卓見に敬意を表する、由來馬山は商工の地でありながら不振の狀態を繰返して來た、然るに近時埋築地との連絡に活路を見出しつゝあるものでこの際交通政策が如何に必要であり時宜に適してゐるかを痛感する

と贊成演說の筆頭を承り是より各議員交々立つて甲論乙駁議場は緊張し約二時間に亙り論議され、午後五時五十分松原委員長休憩を宣しその間懇談的に意志の疎通を圖るに努めたが、妥協に到らず六時二十分再開たゞちに閉會

木浦府會
【第三日議事】

【木浦】府會（第三日）は二十七日午後一時から開會、社會事業費の第一讀會に入る金秀德議員の社會改良內容質問に對し議長

新に二名の方面委員を設け下層階級の調査、指導をなし貧民部落調査及び勞働者宿を作り府內勞働者を登錄して府工事などに優先使役をする考である

と答へ圖書館費には異議なく市場費に入り二、三の意見があつて渡船費で車南稙、村上兩議員から時間の正確及びトラック渡船設備につき質問あり、雜收支で井上議員、佐藤議員より

附近住民のためサイレン一分は三十秒に止め電力費を減額せよ

と質問し參與員より三十秒にしては白ら(?)け返つたが、その後は大した異論もなく午後四時議長會期一日を延し廿八日に開會を宣したが佐藤議員の動議で時間を延長し審査を續行し午後四時三十分歲出全部の第一讀會終了

といふ議員は色をなして今後は絕對にこの種の言を愼むべし

と質問し參與員須に三十秒にして……その旨を郡議員に通告すれば郡納議員は斷然として發言を求めて立つたがその內容が範圍外にあるとて直ちに封ぜられ郡議員暫くは

沙里院のサボ邑議
定數不足で會議續行

【沙里院】邑議會（六日目）二十八日は議員の出足頗るにぶく正午頃になつて漸く半數の七名が揃つたので審議に入つたが午後一時頃某議員が他に所用ありと退席し定數に達しないため邑面制規則第三十二條によつて缺席議員に急遽出席催告を發し午後三時まで出席を待つたが恰かも申合せた如く一人もこれに應ずる者がないので已むを得ず規則に基づき半數未滿の議員で審議續行の結果、戶別割の賦課率を除く外一瀉千里で原案を可決し午後五時散會

大邱第一
教育部會
無難に終始す

【大邱】府會教育第一部會は廿八日午後一時二十五分圖書館樓上で開催、出席議員十九名多田府尹

現在收容兒童數三千三百七十人で最近急激な學齡兒童の增加に伴ひ普通科二學級高等科一學級の增加に迫られてゐる狀況で緊縮中にも幾分積極的な編成をした

と豫算編成の大體方針を述べ議事に入り庄司番外豫算の說明をなし第一讀會に移り歲出全部を上程各議員の質問に庄司、森番外の答辯があつて休憩三時廿分再開高田議員

女學校五年制を四年制とし希望者のために補習科か研究科を設置しては如何

と質問したが大した質問もなく第二讀會に入り歲入出一括して讀會省略原案可決確定三時五十分閉會

工費を減額して
下流の工事見合せ
地元民は願つたり叶つたり
萬頃江の改修變更

【全州】萬頃江第二期改修工事に伴ふ受利區域の負擔金四十四萬圓を繞つて同地方農民が道當局及び本府に對し之れが輕減に就き陳情した事は既報の通りで道地方課では本府と折衝し關係地主と交渉を重ねた結果

本府の意見としては來年度の土木費を五萬圓削除されたために非常に苦心してゐた折柄でもあり、殊に萬頃江改修工事の方は既に地方から年度割の負擔金を全額提供して工事着手を陳情して來て居る際で、萬頃江の樣に工事が必要でなければ金額でも萬頃江の方へ廻したい位であるが、そうも出來ぬので下流の方は希望通り施工せず、從つて工費の減額から來る負擔金の減額も出來る譯であると遂る陣情を容んである狀態で直ちに工事の設計變更をする事になつたが

右の如く工費が減額され工事を或る程度に打ち切る事によつて下流方面の水害の有無は直ちに一般の不安となる譯であるが右に就ては道地方課當局では左の如く語つた

下流の方は全然これまで水害はなく工事の必要はないといふ地主側の主張で、又堤防を施すべき箇所も護岸の程度に止めても將來水害の場合當局は何等の責任を持たないといふことを條件になつてゐる。設計變更は土木の方でやつてゐるが完成してから更に負擔金の調査をせねばならぬ、設計變更の結果としては下流に施行しないため大體の金額は減るが或る部分け却つて增額されるかも知れない云々

女學生の
賞狀蹂躪
惡友の中傷

【全州】高女卒業生が卒業記念會から授與された賞狀を踏みにじつたといふ事件は同校及び學務當局でも何等關知しなかつたが、其の噂が喧傳されるに從つて道高等課でも重大視して調査した結果根も葉もない事らしいと傳へられるに至つた經緯については高等課當局で左の如く語つた

卒業式當日十四名で梧木嶺に登つて會食し後幽居からパンを取り寄せて會食した事はあるが賞狀或は卒業證書等は武內といふ家に預けて山に登つて踏み躙りにじつた形跡は無いさういふ噂を言ひふらした者は學友の佐田ユミ（假名）といふもので佐田が平素學友の誰れ彼れとなく中傷陷口を利くので『貴方はクリスチャンでありながらそんなに人の惡口をいふものではありません』と忠告したのを根にもつて、右の樣な事を捏造して言ひふらしたものである事が判明した

なほ學務當局でも事件を重大視し極力調査中で學校に對し始末書を提出させる事になつてゐるが、女の淺智惡とはいふもの乍りにも淺ましい人騷がせに聞く者をして呆然たらしめてゐる

中等校入學試驗
合格者發表

平壤高女校

德永久子、坂木喜美子、鈴木よし子、竹の內孝、丸山フミ子、山口光子、上野惠美子、諫山操、高橋弼枝、梅田千代子、橋本幸、中島美江子、內良芳子、福山千二世、柳川利子、川神恭子、小山本保子、山田ウサユ、吉野美枝子、小川フサエ、山內初江、原和子、二宮英、瀬不ムメ子、帶刀錦子、島澤滿子、杉山妙子、荒木淑子、岩野富士子、佐藤恭千賀照子、宮津時枝、岡島郁城宮士子、村上照子、杉下貞子、佐藤節子、西本榮千枝、直井弘子、和田智惠子、吉川幸子、工藤恭、井町スエ子、山中露莉子、吉崎恭、山口田鶴子、菊竹サツキ、杉浦文、中川光、伊藤豊子、高橋秀、菅原百合子、安藤富代美、矢山千惠子、齊藤稚子、木村禮子、田中喜代、前川安子、田島千歲、白井千壽代、大槻榮子、奧田ミサエ、高橋美惠子、河野君子、小島與代子、西村キミ子、岩根靜子、澤田八千代、岡崎淑子、浦田マサ子、村上チヌ、小夫利子、熊谷知子、加治木俊子、河端ミチ、樋口ミドリ、橫尾澄子、越尾朝子、田內幽子、島岡秀子、久保惠美子、黑川久子、村山ミツエ、武石シヅ、福田良子、山岸アイ、小野ミチ、小山杉、行習花枝、飯田淑子、大野君子、堀內美子、野入ミチエ、山下民子、東鄕郁男子、佐々木信子、伊勢島初子、中川敦子、下川好子、村上房子、松本照子、大和田日出子、池田須枝、二見イツ、北原政子、後藤澄、武藤朝子、伊藤智惠、廣川須磨子、河野シヅエ、脇田餌子、中原光子、富山君子、小島美登、小田尚枝、木水クニ枝、大河賀文子、藤野良子、福田多惠子、日高百合子、森本春子、前田綾子、戶田房子、溝口ミツ子、香川環、前田レイコ、井上富久、立川秀子、串崎政子、由良富子、藤岡千惠子、市來トヨ、木下綾子、小出ムツ子、荒田艶子、樋田トモ子、池田美次、大塚イチエ、小林富子、安達みさを、大塚文子、千代勝子、德永富惠、本田初子、西村登美、菅野やい子、志賀里子、山口孝子、佐藤富惠子、尹斗仙、背野ユキエ、田邊登美子、市ノ瀬郁子、井上久子、後藤恭子、帖佐豐子、阿井令子、宗像扶佐子、田畑道子、小笹美登子、片岡セツ子、高橋玉榮、若山あや子、森崎道子

群山中學校

池端登、板井清、伊藤猛、伊東正臣、井上市太郎、岩崎鐵雄、上野省三郎、遠藤豊、大野貞、大益好男、岡野與一、小川俱治郎、荻田憲一、奧田實、小谷秀郎、小野健藏、香川謙、梶田玄二、河上哲、川崎八郎、川西信彥、河野義美、木元正信、金日斗、楠元九、忽那良郎、國方昇、古宮重也、崔禪圭、崔永樹、阪田英正、坂野一郎、澤木欣一、澤田築雄、澤崎悅郎、柴田平、淸水保利、杉谷光、角恒郎、全龍鉉、高井久雄、多賀武男、田口博忠、竹村勳、田中浩、田中正登、田中裕、椋井常忠、水流爾、田輯培、田淵培、常木信行、德田包人、德永政尚、中井四郎、中島清一、中村猛、二宮義雄、布井久雄、樋口勝二、羽尻弘、花岡松次、濱野宗榮、牟田參治、平島面生、福永隆男、除田猛、峰岡彰爾、紀正、臨不義雄、古山富藏、村田平八郎、朴春良、堀井、益永重治、町井清、松永茂男、松村近治、松本依行、丸井力三、水田源藏、水野鐵雄、峰一郎、郡圭道、宮坂正克也、宮澤鐵男、三好衛、村上明、森谷昇生、森本幸雄、矢野典弘、山崎剛、山下和彥、山下省三、李樹山榮、吉谷秀吉、羅文煥、李東業、李容元、林申鍔、脇田勝美、渡邊義宗

安東高女校

青木泰子、麻生榮子、荒川隆子、荒川滿子、雨宮綾子、雨宮たか子、安藤照、井垣綾子、池田喜代子、板井ヨシエ、稻見ヤイ、岡田貞子、岡野滿子、岡本光枝、今村信子、井科カツ、上田綾子、小野サヨ子、大石ヒサ、大田クニコ、加藤綾子、加納富子、川口谷ミヨ、蒲池安子、河合照子、菊池貞、菊池ともゑ、岸登美、藏木馨子、黑川春江、金賢卿、甲斐富美子、後藤秀代子、猶田京子、坂田シヅカ、酒向富美子、佐々木玲子、住吉マサコ、佐藤房、佐藤昌子、白石なみ、澤邊清代、白石佐喜枝、關谷操、高橋富志、高橋なをゑ、竹內壽子、田中敏子、田中トシエ、田邊綾子、橡井房枝、丹野富江、張水善、堤千枝子、椿井敏子、寺岡あけみ、都甲イハ、長シホ子、仲上清子、中島一枝、中野智惠子、萩尾美喜子、百武徹、廣津幸枝、福田喜子、福留和子、藤永朝、松岡春子、町野淑江、カコ、松三重子、渡テル、村田恭、木和子、百崎スガ、水石國子、留美枝子、宮里郁子、八谷澄子、柳井タマ子、山口寬、山口英子、山本喜子、山元律子、四枝節子、弓削和子、吉川ハル子、吉田道子、李禮子、渡邊順代（以上九十一名）

群山の
產婆悲鳴
道廳に嘆願

【群山】產婆會役員數名は廿八日午前十時發列車にて全北道廳に洪知事下村警察部長清水衞生課長を訪問嘆願する所あつたが右は最近道立群山醫院產婦人科當局が府內姙婦のもとに派出せしめ料金の如きも產婆會の規定料金を無視した破格の安い料金で恰も府內一般開業產婆と競爭的に權威ある道立病院を背景に積極的に府內に進出されては府內開業產婆は自然倒されその影響は甚大であるからその市內進出中止を嘆願に及んだものであると

大田小學校
設計變更協議

【大田】既報の通り大田小學校々舍建築に關し基礎設計變更の必要あり三十一日午後三時組合事務所にて協議をなす事となつた

幼兒の溺死體

【仁川】廿九日正午頃府內花町埋立地海岸に幼兒の溺死體が漂着してゐる旨の屆出があつたので仁川署西崎司法主任及び井上道醫官補は現場に急行目下檢視中

河井氏追悼會

【大邱】前朝鮮民報社長故河井朝雄氏の追悼會は百ヶ日の二十七日午後一時から大邱府神職神武殿で執行された折柄の雨にも拘らず一般參列者多數で委員長の追悼文、知事、府尹、會頭、新聞協會代表の弔辭について燒香を終り參列者には供養品を贈り散會した

群山のボヤ

【群山】廿六日午後十時群山驛前朝鮮家屋（瓦葺）オンドルより出火し約二坪を燒失同卅分後鎭火した原因はオンドルの火の不始末らしい

春宵ご難

◇…映畫も三勇士、歌も三勇士、廣告も三勇士で、何も彼も三勇士づくめの今日此頃

◇…全州では元の玉嶋支那料理の跡で大々的にカフヱーを始め、其の名も三勇士で賣り出さうと計畫してゐるものがある

◇…カフェーに三勇士とは穩かでない。最も悲壯なるべき三勇士の犠牲をしてカフェーを聯想せしめる事はたしかに三勇士の犠牲を冒瀆するものである

◇…馬鹿にしてらア、三勇士と言つただけで淚が出らア。醉も何も醒つ了ふア。と醉いも固いもキッイ御意見。

31C12

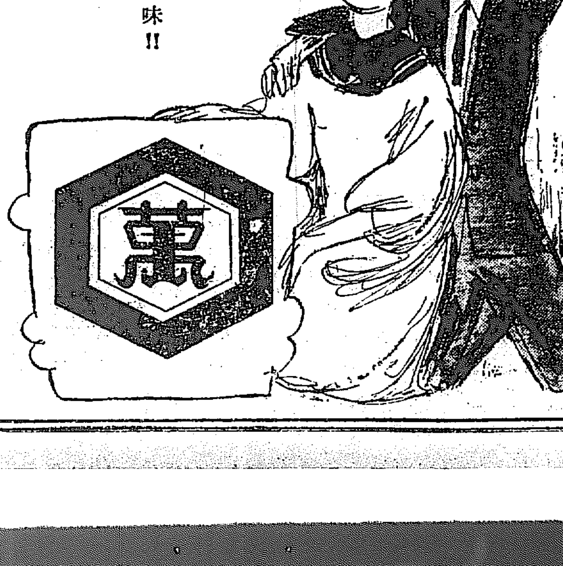

ハヽー
名醬の下に
惡味なしか
この味、この味!!

奧樣！
御思案には及びません
キッコーマン醬油
がございます

佐々木
胃腸病院
京城明治町二丁目
入院隨意
電話本三八七三 一七二六

香料 製菓飲料水用 化粧品製造用
香水原液
着色料
染料
東
京城府花園町九七
東華洋行

前朝鮮總督府事務官 現朝鮮農會理事官 經濟學士 朝倉昇著
米價對策
米の賣り時
四六判二六〇頁 定價一圓 送料六錢

何時米を賣るか、その潮時は？
必讀すべき朝鮮米の知識！

現下の農民大衆が苦惱するところは農產物價の暴落である、殊に米價の昂騰は農村經濟の鍵として等しく翹望するところである。否し私經濟の立場から何時米を賣るかは農家最大の關心事であらう。翻つて內地市場をみればその供給量の三割五分は朝鮮米であつて、大阪市場の如き約七割を占める現勢である故に今日米價の如何を察する者にとつて朝鮮米の知識は絕對に必要である。そこで本書は米に對する政策務に鮮米對策「米の賣り時」その他米價問題に關する豐富な資料を織込み、米價研究者及米の賣買に從事する人々に有益な指針を與へ、米價考察の無比の良書たらしめた。特に米品種の難惡に關する調査等また技術方面の好資料である。

東京市神田區一錦町三 振替東京一九〇一
明文堂

北部版

電氣も滿洲進出 「雄基から間島地方へ」

間島側の希望で具體化し 滿洲政府へ諒解運動

朝鮮電氣事業の新滿洲國への進出は新滿洲國に最も接近してゐる雄基電氣會社で間島方面への事業擴張を計畫してゐたが、たまたま局子街內地人民會長から邦人電氣事業者の進出を希望する意嚮から雄基電氣會社にその旨勸誘して來たので、いよいよ本腰に擴張の段取りとなり過般雄基電氣平澤照務取締から局子街當事者に經營の出願をなした

然るに間島は新滿洲國の範圍であるから長春の中央政府に運動して貰ひたいとの回答があつたので局子街內地人民會長等有力者は近く長春、奉天等に赴き雄基電氣の間島進出に對する新滿洲國要路の諒解を求むる筈である、その結果交渉が好轉せば通電の擴張計畫も實行の運びに至るべく朝鮮電氣事業の新滿洲國進出として各方面から非常に注目されてゐる

普校の囑託醫 連袂辭職決行

奉仕的診療を非難され 憤慨して決議聲明

【平壤】府內公立普通學校囑託醫過藤常（上需普校）服部四（若松同）、出成九（南山女子同）、服部洪（明倫女子同）、孫錫耕（紋頭同）南汝伯（若松同）鄭世胤（船橋同）七氏は廿八日辭職届を同部府尹の手許に提出したが今後平壤醫師會では同會の決議によらざる限り學校の招請に應じないことを申合せ同時に左の如き聲明書を發表す

聲明書 普通學校囑託醫辭職理由

一、平壤醫師會は大正五年以來府內各普通學校生徒の健康檢査を當該醫員が無料で施した

二、大正十三年より平壤府に於て各普通學校囑託醫制度が實施され平壤醫師會員に依託しその手當として年額卅圓以上百圓以下を支拂つてゐる

三、各囑託醫は最少限度年七、八日乃至十二、三日間を學校に出勤し體格檢査、種痘、傳染病豫防注射等を施行した

四、各囑託醫は學校生徒に限り治療費五割以內を引下げる特典を與へながらその治療費徵收は不充分にして大部分は無料であつた

五、以上の出張日數を報酬金額を兒童名數に比較計算せば兒童一人に對し七厘以上一錢未滿にして即ち百名の兒童に對し一日手當一圓未滿であつた

六、斯くの如く社會奉仕に努めたに拘らず去る二月廿六日平壤府府會第二次會議會議上に於て某々府會議員が目下囑託醫は學校生徒に對し不親切も極るなどその外認識不足の攻擊的言辭を弄した、勿論學校醫團を設くることは囑託醫は勿論平壤醫師會にかても双手をあげて贊成する處である

七、以上議員の認識不足の非難を聞いた囑託醫は以上列擧した理由に依り斷然辭職した

追てこの理由書は平壤醫師會へ報告すると同時に辭表を提出するものである

支那商が物品輸入 安價で賣捌ふ

【新義州】對岸安東縣五面の日貨排斥は滿洲事變以來下火となり二月來から支那官憲も排貨取締をなさぬため雜貨、醫藥地方から支那地に輸出されるマッチ、石油、地下足袋、鹽魚等は價額一萬數千圓に上り、支那商人は續々邦品を輸入し安價に賣る傾向があると

養豚養鶏 京畿第一

坡州が優勝

【汶山】京畿道二十一郡聯合畜產品評會開催中畜產聯合會では道內各郡指導里洞を巡回審査中の處審査を終へたので二十九日道會議室にて授賞式を擧行し優勝旗並に獎勵金を授與したが養鶏、養豚で坡州郡が斷然最高點を獲得した優勝里洞は左の通り

道內養鶏模範指導里洞 坡州郡州內面善谷里

道內養豚模範部落 坡州郡臨津面仙遊里

なき各々獎勵金八十圓並優勝旗を授與された

平壤の記念植栽

乙密臺で行ふ

【平壤】四月三日神武天皇祭當日の記念植樹を府では共同主催で當日午前十一時牡丹臺公園乙密臺に官民有力者約千名を招き配水池西側へ朝鮮五葉松三千本を植ゑることゝなつた又道山林係ではこれが機會に一層愛林思想の普及に努むべく文書其他による大宣傳を計畫中

咸州勸農組合叺織競技會（優勝旗授與式（上）と競技）

咸州勸農共濟の叺織の競技會

各郡の選手火花を散らし 朝鮮の記錄を出す

【咸興】咸州郡農會主催の咸州郡內勸農共濟組合聯合叺織競技會は豫定の通り三月二十八日午後零時十分から叺織會場に於て開始、出場選手は四十組（一組合一組）で尹致說、池光彬組は三十三分に一枚を仕上げ朝鮮最初の記錄を示した。尙二等の李序根、李炳彬組も三十五分にして朝鮮記錄四十二分よりも七分早かつた。今回出場の選手の中には上朝陽面上間組合選出李氏、德氏組と同面鳳鳴組合選出の韓明煥、韓後岩（妹）女兒組との兩組は全人氣をひいて萬雷一度の感がした。競技は約五十分にして終了した。荒木技手以下審査員の嚴密なる審査の結果左の諸選手が入賞したが優勝は一等より四等まで二十組である、なほ女子選手組には獎勵賞として金一封を授與し、且優勝組（一等組）所屬共濟組合には賞品の外優勝旗を授與して副業獎勵の氣運を鼓吹した

▲一等（金十五圓）（卅三分）三平面德興組合尹致說（二四）池光彬（二三）▲二等（副木一定）（三十五分）三平面東富組合李序根（二二）李炳彬（一九）州西面新川同（兄）金濟涉（二三）（弟）金濟勳（二〇）川西面興德同（兄）朴東鎭（二二）（弟）朴東心（一八）▲三等（食床、食器等三點）川西面文石同（兄）李培輝（二二）（弟）李培勵（一九）外五組▲四等（個人）上朝陽面鳳鳴同（兄）韓明煥（二六）（妹）韓後岩（一四）外九組

第二公普校

寄附募集奔走

【新義州】新義州第二普通學校設置期成會委員諸氏は校舍建築基金募集に就て協議したところ二十七日夜その席上で直ちに六千五百圓を得たので極力奔走し最初の計畫通り三萬圓に達せしめんとしてゐる

寄宿舍へ怪漢侵入

平壤高女生慄ひ上る

【平壤】府內柳町鄭班錫（三七）は廿七日午後十一時五十分頃高等女學校寄宿舍の門を越へ同寄宿舍の非常口から室內に侵入せんとしたので女學生は驚いて非常ベルを鳴らし急を報じ平壤署員が馳けつけ取押へた何のために侵入せんとしたか目下取調べ中

城津の貿易

【城津】二月中の城津貿易は左の通り

移出三十八萬七千五百二十三圓前年同期に比し八萬五千二百七十四圓の增加移入、十五萬九千五百二十五圓前年同期に比し十二萬九千八百六十六圓の增加差引二十二萬七千九百九十八圓の移出超過

で移出入品中重なるものは

▲移出大豆、十三萬四千三百八十四圓、魚油、二萬九千七百三十二圓牛、六萬一千二百圓肥料十四萬五千八百四十三圓、其他一萬千九百三十五圓▲移入綿絲及打綿一萬八百九十五、布一萬五千七百四十四圓、鹽シーチング及生地百九十七圓、鐵板一萬七百九十九圓、鹽板一萬百一圓其他九萬六千八百五十三圓等である

黑船の爭議

歩み寄つて解決 船夫就業にかゝる

【平壤特電】大同江の名物、大同運輸會社の黑船（石炭船）二百七艘の船夫は昨年一割の値下げをされた賃銀を本年から復活してくれと要求し大同江解氷後も就業せず紛糾中の處二十九日船夫と會社側との歩み寄りで解決し直ちに就業準備に着手した四月一日頃から大同江上に名物の黑船の航行を見ることゝなるであらう

獨津港修築

三百漁民實現運動 大體好望に動く

【鏡城】過般咸北道評議會開催の當時問題となつた鏡城郡獨津漁港修築問題について十八日道廳議員及獨津有志漁業組合員外十數名と道當局水產課長西崎內務部長を訪問陳情した

同港は荒漠漁村に過ぎなかつたが明治廿七年朝鮮郵船會社所有船舶咸鏡丸及沿龍丸の二隻が入港したのを嚆矢とし越て同三十九年日露戰爭當時鐵道を設くに至つて獨津に守備隊を置くに至つた、同四十一年羅南兵營工事に際し建築材料陸上港に宛てられ北鮮の發展に伴ひ港勢は殆ど本港によつて吞吐する狀勢となり越て大正十二年八月各汽船の命令航路の寄航港として當時は非常な殷賑を呈してゐたが羅南兵營工事竣工と昭和三年咸鏡線開通に伴ひ同港に出入する物資は漸減を辿り昭和三年遂に命令航路を中止の悲運に逢つた、而もなほ年中出入漁船數は一千五百隻漁獲高は一年十七萬圓を超し此海產物は遠く南鮮方面及清津雄基南部又は北間島方面へ輸移出され殊に漁業期は目醒しい活氣を呈してゐる

良港であるが惜しいかな避難港としては屈指の漁港で完全な港灣設備がないため年々天候不順の折は多數犧牲者を出すのみならず三百戶に近き漁民は年中風波怒濤と闘ひ死活の離間に悲鳴をあげ遂に賭命を繫ぐにすぎぬ狀態で施設進展上癌腫となるべき大漁港を築成し漁民福利增進を圖るべく當局に猛運動してゐるが對當局關係もあり大體有利に展開してゐるもの＼如くである

安州郡廳員

生活改善結盟

【新安州】郡廳員に各產業團體職員は昨年九月十六日道知事論告による冠婚葬祭費節約、色服着用、ナンジャ[illegible]の勵行等の生活改善の結盟をなし四月三日迄に現在着用の白服は一切に染直しを行ふと

猩紅熱猖獗

新義州地方

【新義州】新義州署管內の猩紅熱患者は二十八日までの初發以來の累計六十三名となり白馬にも四名の新患者を出し此際には腸窒扶斯の疑似患者が一名現はれた

神の子だと 裁判を回避す

控訴公判を控へて 吳東振手古摺らす

【平壤】新義州地方法院で無期懲役の判決を受け平壤覆審法院へ控訴した在滿民族運動團體の巨魁正義府軍事委員長吳東振（五〇）に係る治安維持法違反、强盜殺人、爆發物取締罰則違反事件は近く公判開廷の筈であるが公判開廷を前に廿八日午前十一時から約一時間に亘り岡原通譯官が訊問した處自分は神の子である、神を人間が裁く話はない、一番の判事は駄目で自分は控訴したが本院の判事も駄目なら高等法院へ上告すると供述し自作の歌と稱する「神をさばく勿れ」を高唱し通譯官を苦笑せしめ手古摺らしてゐる

元山鈴蘭會の獻金舞踊大會

平壤種々相

平南道では來る四月一日のメートル法實施五周年記念日當日道內各府郡で宣傳せしめ又平壤府ではメートル相談所設置、宣傳ビラ撒布その他宣傳する

◇

山手小學校兒童保護者會では廿九日午後一時から同校で評議員會を開き七年度事業豫算を附議する

◇

府內鐘路町天理教平南宣教所內布教師山口正章と稱し最近在鄕軍人將校の宅を訪び種々要求がましき言辭を弄する者あり憲兵隊にて搜查中

◇

平南道各郡司法主任會議を廿八、九兩日道廳で開會

◇

寺洞海軍燃料廠特別委員會は廿六日午後六時開會委員長選擧の結果李浩燮が當選

◇

朝鮮總督府獻金として平南道中和在軍分會では廿六日金四十一錢を平壤憲兵隊へ寄託

志願者の洪水

百名採用に六百五十名 平壤の巡補試驗

【平壤】關東廳巡捕採用試驗は廿八日午後一時から平南道巡査教習所で關東廳警部酒井碩二氏立會の上行はれたが定刻までに參集した志願者實に六百五十餘名に及び先づ身體檢査を行ひ合格者約二百名に學科を課した採用の百名は四月十日から旅順にて教習されるものであると

各地大荒れ

厚昌方面 積雪一尺 一時交通杜絶

【新義州】二十六日の平北一帶の降雪により一時不通となつた各地の自動車交通は二十八日までに全部開通厚昌附近の如き一尺餘の積雪を見たと

平壤も吹雪

【平壤】廿七日來降雪あり殊に廿八日午前十時から約一時間大吹雪となり其後前線其他にも事故なく午後三時頃からはカラリと晴れた

元山地方も荒れる

【元山】二十六七の土曜日曜を臺なしにした春雨も草木の芽萌えを促す雨と思へば惱めなかつたが廿九日は朝から元山を中心に再び冬の逆戾り時ならぬ大吹雪が二時間餘も續き三寸積つて晴れた、晴れたゞけで暮れ、夜に入つてから烈しいナライが荒さみ氷を結ばせた位寒かつた—が鶯も氷もこれが名殘りであらうしカリカマダは既に毎日數十艘宛戾つて來つゝあるので北鮮の春もいよいよ濃くなつて來やう

卒業式

各地だより

盟水水產卒業式 公立水產學校第十回卒業式は十八日午前十時より同校講堂にて擧行、道岩村視學官、多數來賓臨席し佐藤校長の訓告、道知事告辭、盟水郡守（副井郡守代讀）在校生總代の送辭、卒業生總代金石萬君答辭を述べた卒業生は金石萬、金完基、郭吉龍、金永詐、朴斗熙、權周基、であり、優等生は金完基、郭吉龍の諸君であつた

淸津小學校 第二十四回卒業式を二十五日正午から擧行、卒業生は男八三女六六高卒は男三六女一九で優等生は知事賞、川島正義、田中フサヨ、佐藤淸志、住良枝、府尹賞、森田順雄、飯野郁文敬、原井保、吉田敬雄、宮本すい

淸津普校 二十五日午前十時第二十回卒業式を擧行、卒業生は男一〇一女四一で優等生は知事賞、朴在明、林福任（女）府尹賞金錦中、張長松、李順姬（女）

茂山小學校 二十四日午前十時半より卒業式を擧行した（寫眞は同校卒業生）

咸興第一普校 二十六日午前十時普通科第二十二回高等科第八回卒業式を擧行卒業生は普通科二百十名高等科四十名優等生普通科二十四名高等科四名六ヶ年皆勤者は▲金世雨▲李松昌▲金鍾日▲李東基の四名であつた

鎭海慶和小學校 第八回卒業式を廿五日午前十一時より擧行卒業生五名

鎭海普校 第八回卒業式を廿五日午前十時より擧行卒業生六十八名

高興普校 十九日卒業式擧行卒業生八十名知事賞は孔宋學

高興小學校 卅三日午前十時卒業式を擧行卒業生は尋常科七名知事賞は山田忠雄

新幕普校 第十回卒業式を二十五日午前十時より擧行卒業生四十九名六箇年皆勤者金顯卿、李光迎、金錫彬、安長孫の四名

新幕小學校 第二十四回卒業式を二十五日午前十時から擧行卒業生尋常共二十三名六箇年皆勤岡崎利

南川普校 二十四日午前十時から卒業式擧行卒業生は男四十六名女六名

吉洲農學校 第八回卒業式を二十三日午前十時から擧行官民多數列席卒業生は四十名

咸興小學校 尋常科第廿五回、高等科第廿三回卒業式を廿五日午前十時擧行卒業生は尋常科百四十四名、高等科四十一名で受賞者は知事賞（尋六）谷口忠正、同川田隆、同白石満子、（高二）安保志雄竹田タマ子、府教育會長賞（尋六）三輪泰仁、同岡田久代、（高二）南守志子河井道雄、永坂寬子

裡里小學校 廿五日午前十時より卒業式擧行優等で知事賞を授與されたものは次の三名であつた稻井富治、板井靜、泊ヒロ子

大田小學校 高等科第廿五回、尋常科廿八回卒業式を廿五日午前十時半擧行、卒業生高等科四十六名、尋常科百五十名、六ヶ年皆勤は左の三名であつた千年保男、長野良子、吉原朋枝

鎭海小學校 尋常科二十五回、高等科十四回卒業式を二十四日午前十時から擧行卒業生は尋常科九十二名、高等科三十二名、補習科八名

昭和製鋼所

蘇家屯決定は無根 新義州商議へ入電

【新義州】昭和製鋼所期成同盟會の東上委員として上京中の加藤新義州商議會頭から新義州商議への入電によれば蘇家屯に敷地が決定したとの報は全然無根でまた內地製鋼業者の反對などもないが鐵鋼としても資金關係の難關があるので急速には進展解決しないであらうと

留守居の妻

痴漢に襲はる

【安州】郡新湖面四里平壤森の妻徐氏が去る十三日の眞夜中夫が祭祀のため外出中の留守宅で子供三人と共に就寢しゐると何者か突然徐氏の寢室を襲ひ怪しからぬ振舞に及ばんとする氣配に驚き誰何するやなほ無言の儘執拗く目的を遂せんとするので悲鳴をあげるや痴漢は矢庭に徐氏の頭部その他に負傷せしめ遂に目的を果さず逃走した犯人は同面上八里の金用[illegible]と判明平壤署より徐氏に懇請してゐた者である

店員の狂言

一圓の辻强盜

【鎭南浦】鎭南浦府內某商店員林三酉—假名—は二十七日夜十一時頃億兩里の自宅に歸る途中商工學校裏で一名の辻强盜に襲はれ假中の一圓余を强奪されたと訴へ出たので鎭南浦署では直ちに非常線を張り犯人搜索中廿八日午前三時頃に至り實は喰ひに使つた金の補填の申告であることが判明した

踏切番人廢止

【清津】鐵道交通上の關係及經費節減の關係等の理由で二十五日から城北で左の踏切番人を廢止された

生氣嶺、鏡城間、朴忠驛交叉點、城南、鏡城間の街道踏切、城南驛鐵交叉點

人の動き

▲眞田輝松氏（京城局臨時在勤）廿八日特急大田發赴任

▲三上大作氏（東拓大田支店長）群山、水原里地方出張中の處廿七日歸任

▲全南公普校長十名一行 二十四日午前十一時長淵を視察、同日午後五時出發

▲金子兢亮氏（公州刑務所長）全州刑務所長に榮轉二十四日午前八時赴任

▲安田平南警察部長 廿五日鎭南浦へ

▲松坂松太郎氏（本社咸南支局長）二十六日夜行で總督官邸に出省、四月五日朝歸任

▲岸巖氏（鮮銀平壤支店支配人）新任挨拶のため廿六日各方面訪問

▲吉村源治氏（平壤府會議員）廿六日內地から歸壤

▲神谷小一氏（仁川稅關長）廿五日淸津に入り廿六日同港視察歸任

▲農林省米穀課中尾事務官及佐藤囑二十五日淸津視察、朱乙溫泉一泊歸任。

▲木谷咸南山林課長 管內出張中の處廿五日歸任

▲孫慶南產業部長 廿六日金海、昌原へ出張

▲宮川朝山ホテル支配人 上城中の處廿六日朝歸來

▲富田咸南學務課長 利原端川地方出張中の處廿六日歸任

▲劉咸南產業課長 廿六日上府

▲井上咸南衞生課長 廿六日出張

▲安岡咸南視學官 咸北地方出張中の處廿八日歸任の豫定

▲孫慶南產業部長 管內出張中の處廿七日朝歸任

▲三木慶南水產課長 入城中の處廿八日歸任

▲東京府參事會員一行朝鮮視察の處釜山に入り東萊溫泉一泊の後ら歸京

▲米內光政中將（鎭海要港部司令官）初視察のため廿四日正午大邱着、廿五日蔚山廿六日東萊溫泉へ

▲甘崎咸南內務部長 上城中の處廿七日歸任

天下一品の

クラブ石鹸

匂ひ……

泡立ち……

使ひ心地

嶋谷汽船仁川出帆

□寄港地＝大連、鎭南浦、仁川、群山、木浦、釜山、浦項、蔚、境、宮津、舞鶴、新舞鶴、敦賀、伏木、新潟（臨時）函館、小樽、大泊、眞岡、釧路、室蘭、根室

□各船共總噸數二千噸以上ノ優秀貨客船ニシテ無線電信設備ヲ有ス

大連直行（大連行船大連航路經由）辺ッ須賀丸（純貨物船）

仁川發

△鮮海丸 三月 日未明

△大成丸 月 日未明

△長成丸 月 日未明

△朝海丸 月 日未明

裏日本北海道樺太行（釜山、木浦經由）

△鮮海丸 三月 日午後

△大成丸 月 日午後

△長成丸 月 日午後

△朝海丸 月 日午後

代理店 三和町 朝鮮海運出張所

鎭南浦發（臨時寄港地新潟）

△鮮海丸 三月 日午後

△大成丸 月 日午後

△長成丸 月 日午後

△朝海丸 月 日午後

代理店本町四 朝鮮海運株式會社

仁川發（臨時寄港地新潟）

▲各船共三千噸級優秀貨客船ニシテ無線電信設備アリ

嶋谷汽船株式會社出張所 電話五八五番

仁川代理店 本町四ノ二 朝鮮海運株式會社 電話五〇一・〇八番

京城代理店 朝鮮郵船株式會社支店

鎭南浦代理店 朝鮮海運出張所

定期出帆 朝鮮郵船

博多航路（博多行）

慶州丸 四月二日 新義州發 西鮮各港經由博多行

咸鏡丸 四月一八日 雄基發 北鮮各港經由博多行

仁川出帆 代理店國際通運支店

京城行 佐賀丸 四月一三日

大阪行 慶州丸 四月五日

大阪行 鎭江丸 四月一六日

長崎鹿兒島三角行 平安丸 四月三日

東行 會寧丸 四月一一日

大連行 丸 日

大連行 鎭江丸 四月八日

釜山上海行 慶安丸 四月一五日

木浦出帆 代理店國際通運木浦支店

京城行 佐賀丸 四月一五日

大阪行 芝浦丸 三月三一日

長崎鹿兒島三角行 鎭江丸 四月一六日

釜山上海行 慶安丸 五月八日

釜山出帆 取扱店大池回漕店

東京西鮮行 佐賀丸 四月一七日

東京北鮮行 櫻島丸 四月一一日

大阪西鮮行 芝浦丸 四月二二日

大阪北鮮行 金剛山丸 四月二三日

長崎鹿兒島三角行 鎭江丸 四月一七日

北鮮行 榮江丸 四月六日

浦鹽行 漢城丸 四月八日

上海行 慶安丸 四月三日

大阪宇品行 立神丸 四月六日

神戶元山經由濟州行 立神丸 四月一六日

元山出帆 代理店國際通運支店

京城行 櫻島丸 四月二五日

大阪行 金剛山丸 四月一一日

大阪行 春川丸 三月三一日

沿岸航路 雄基丸 三月三一日

江原道行 長白山丸 四月九日

鬱陵島行 榮江丸 四月九日

浦鹽行 金剛山丸 三月三一日

宇品大阪行 立神丸 四月四日

清津直行 立神丸 四月一八日

▼右之外各地共臨時臨航船を配置致し船腹の調節を取計ひ居候

日本郵船出帆

歐洲行 照國丸 四月四日橫濱 四月八日神戶 四月九日門司

豪洲行 秩父丸 三月二九日 三月三一日 四月一日

濠洲行 賀茂丸 四月一一日 四月一五日 四月一八日

朝鮮汽船出帆廣告

釜山出帆 扱店釜山本店

麗水行（急行）毎日午前十時 午後八時二回

木浦行 各港寄港毎日午後三時

馬山行 各港寄港毎日午前九時半

統營行（急行）毎日午前一時

九龍浦行 各港寄港毎日午後十一時

方魚津行 各港寄港毎日午前九時

木浦出帆 扱所木浦支店

釜山行 各港寄港毎日午前八時

朝鮮郵船株式會社 本店京城大和町

釜山支店 電話 本局一九五・一九六

元山支店 電話 本局一九七・一九八

仁川出張所 電話 本局二五〇

京城代理店 國際通運會社 電話本局一七九・二二三番

國民保健の爲に

國難に直面して
切に同胞の剛健を想ふ

國家の最大幸福は窮極する所國民の剛健に在り。今や未曾有の國難に直面して其感殊に痛切なり。弊舗夙に益世報國を以て商道の精神となし、常に微を國民保健の事に捧ぐるを念とす。仁丹の使命こゝに在り。今、刻下の時務に感じ茲に「國民的健康増進法」を募り、廣く奨めて以て國家有爲の材を養ふの一途たらしめんとするもの亦た此の平素の信條に胚胎す。大方同憂の士、冀くは博大なる御協贊を賜はらんことを。

仁丹本舗主 森下博

『健康増進法』を募る

一、誰人にても容易に實行し得られ、効果の的確且つ顯著なる「國民的健康増進法」にして必ず實験を經たるもの
一、其の實行方法と効果及原理を簡明に記述せられたし

一、文體、字數は隨意、必ず住所氏名を明記せらるゝこと
一、宛名は「大阪市東區玉捌町 仁丹本舗考案部」
一、締切は四月末日とし一ヶ月以内に審査發表す
一、應募原稿は返戻せず

金賞

一等賞 金三百圓也 壹篇
二等賞 金貳百五十圓也(金五十圓宛) 五篇
佳 篇 金百圓也(十圓宛) 十篇

審査は斯界の權威者數氏に依嘱し、入選篇は本舗にて適宜に推奨又は實施するものとす

体質と仕事に應じた『食べもの』と仁丹の用ひ方

肥えたいと思はれる人と瘠せたいと思はれる人の『食べもの』と仁丹の用ひ方

肥えたい人には脂肪澱粉に富んだ食物がよい。内鮮人は脂肪一日十匁位迄が適當。芋、豚、鷄、天ぷら、精進揚等よし。少量の酒(酒精は脂肪の吸收を助けるから)もよい。性慾は愼しむこと。そして毎食後必ず仁丹十粒宛を服用して消化を助けること。

瘠せたい人は運動を第一にし脂肪を避け、鷄の白肉、卵白、輕い魚を攝る。容積の多い不消化物を食べ消化吸收を減ずるのも一良法そして食前毎に仁丹七八粒を連用。

遠足や旅行に出る場合と疲勞の恢復を圖る場合の「食べもの」と仁丹の用ひ方

遠足や旅行は多量の力を一日中出さればならぬが、徒らに多食すると消化にエネルギーを奪はれるから消化し易い食物を少量づゝ幾度にも攝るのがよく菓子を時々食ふのもよい。そして仁丹を必ず七八粒づゝ噛んで精力を補給すること。

疲勞の恢復には肉類を避け消化し易い飯やパン、少々の菓子等がよい。飲酒の習慣ある人は少し位の酒もよい。そして忘れず仁丹を二十粒程頓服して活力と元氣を回復せしめること。

勞働的に體力を出す人と精神的に心氣を使ふ人の「食べもの」と仁丹の用ひ方

力は脂肪炭水化物の分解で生れ熱量に比例する。脂肪は蛋白の二倍力を出す。尤も一時的多力は動物蛋白を多く要する。不斷の勞働者は飯、脂肪、糖分を多く攝る。そして常に仁丹十粒宛を服用して活力を旺盛にすること。

精神を使ふ人は大食禁物それは腦のエネルギーを消化の方に取られるから。燐酸と石灰に富んだもの、骨も食ふ小魚、大豆、牛乳、卵等はよい。そして絶えず仁丹十二粒を用ひて精神を明朗にすること。

大懸賞

仁丹製品三十錢以上で大福運が當る

懸賞問題

(1) 懐中藥仁丹は何と何と何の三種ですか
(2) 煙草店專賣の「仁丹香錠」は何色ですか

上記二問の内何れか一方を答ふれば有效

應募規定

答案 全國の仁丹製品販賣店に備付けの用紙又は隨意の用紙に記し、一答案毎に左記仁丹各製品中何れかの「愛用者證」を御添附のこと。
答案 お買求めの販賣店へお託しになれば纒まつて本舗へ屆き、此分には答案の到着番號を其販賣店へ御通知します御直送は「開き封」(郵税二錢)にて
屆先 大阪市東區玉捌町 仁丹本舗懸賞係宛の事。
住所姓名 は、答案一通毎に、必らず御明記せらるゝこと。(文字不明は無效)
〆切及當籤發表 〆切は、昭和七年五月十五日なるも、三月末日に一回中間〆切り、四月中旬に當籤發表。最終〆切の分は六月中旬に當籤發表。
抽籤方法 到着順に番號を附し置き、警察官、大新聞社員、御問屋代表御立會の上、嚴正公平に執行
賞品發送 當籤發表後、一ヶ月以内に全部發送す

空籤なし 愛用者證を添附の方へ

●左記何れかを「愛用者證」として一答案毎に添附のこと

懐中藥(小粒・大粒・銀粒)仁丹 以上三種とも「愛用者證」として外袋(全形のまゝ)ならば一個で一答案 外函(全形のまゝ)ならば一個で二答案 (右何れもシールなきものは無效)

仁丹の粉齒磨 新徳用包・新大袋・家族用大袋・鑵入・賣店專賣品函入とも「ハート形」の封紙三枚(齒磨三個分)で一答案

仁丹の煉齒磨(大形・家族用・百貨店用特製) は大形は外函二個で一答案、賣店專賣品は外函二個分で一答案、家族用及百貨店特製の分は外函一個で一答案

仁丹石鹸 は(賣店專賣品共)裏面の封紙三枚(三個分)で一答案

仁丹香錠(小袋 十錢・容器附 三十錢・徳用包 三十錢) は、十錢袋は封紙三枚(三個分)で一答案、三十錢包は外袋(シールなきものは無效)一個で一答案(但し五錢袋は無效) 本品は煙草店專賣品

仁丹の体温計 各品とも封入の「檢查證」一枚で一答案

●一答案に滿たない愛用者證を取混ぜて御送附の場合は、定價三十錢以上毎で一答案

大賞品

壹等 パテー活動映寫機 一台づゝ 壹百台
又は下記の内一品 蓄音機(ベスト型複玉付) 一台 携帶用蓄音機 一台 山葉製オルガン(脚掛付) 一台 白羽二重 一反 ホームミシン機 一台 珊瑚帶留(金台) 一本

貳等 近江麻夏座蒲團 五帖づゝ 壹千本
又は下記の内一品 ハンドバッグ 一個 絹張男又は女用洋傘 一本 銀製シガレットケース 一個 高級果物セット 一組 クローム腕時計 一個

參等 仁丹製品 定價三十錢 一個宛 參萬本 (二百萬口の割合)

「愛用者證」添附の分に限り更に 御答案者全部へ(から籤無しに付) 仁丹香錠(正價品・特製袋) 進呈

●販賣店へ御託しの分には特に、答案到着次第前記香錠を其販賣店へ向け御送りしますから御受取下さい。御直送の分は當籤發表後賞品發送と同時に送呈

販賣店様へ謝恩 答案三十枚纒めて御取次ぎに對して[illegible]あり 之を前記の仁丹[illegible]贈呈[illegible]

國難來に勇む—青訓の若き人々
雄々しきニツポン青年よ

【E】春は勇ましく

ビッグパレード靑訓道る三月のある夕、廣き校庭にカーキー色の若人廿余名バスに竝んだ指揮官の『捧げ銃』の號令も勇ましくはりつたる意氣を天に示してゐる、昭和二年の春設立された青年訓練所の今日の姿なのだ、日出小學校長小堀樋太郎氏を主事に戴く京城青訓、龍山小學校長國好氏に氏により一糸亂れざる統率を示す

龍山青訓、山田歩兵中尉、津村步兵少尉、佐伯眞曹、木吉伍長が京城青訓に、柏葉步兵少尉、上浦步兵特務曹長、伊藤曹長、眼村曹長が龍山青訓にそれぞれ教官として指揮刀をふるつてゐる

×

スパルタ時代の氣風を若き青年たる彼等に注ぎ込む青訓イデオロギーなのだ、酒と女のABC掴にあるる彼等、ましてジャズ、チャールストン全盛にエロ氣のないこゝがさびれるのは致し方ないの結論である、而も朝に霜を踏み、夕べに星を頂く時がこの青訓の教訓時間である

×

このピンチ時代に滿洲事變は惹起された、多感な洗禮をうけた青年の血は燃えた、眼ひにある者、內を守るもの等しく『國民皆兵』の強きスローガン下に集まつた

×

一歩々々。堅實な歩みを續けてゐたあまりにも地味な青訓ではあつたが、この國難來で鮮明にその存在を示した。所謂商店の小僧君職人徒弟君等がその大部分を占めてゐる青訓に力強き、糸の太さを語る訓話が發せられた

×

『青訓を理解せよ、商店主は進んでその徒弟を入所せしめよ』起つか、退くか重大なる時を迎へて青訓は今積極的に活躍を初めた。ポスターに、街頭に、家庭に、壯なる時を選んで『ニッポン』國道ラッパが鳴り響く、資本主義第三期、閑散時代のニッポンに、鉄翁にも似たるあの勇ましいビッグパレードのラッパが—(寫眞は京城青訓教練の)

龍井村郊外に 六百の共匪現る
地主の米を分配逃走

【間島特電】二十八日午後二時頃龍井村から約二里の大毛與溝部落に約六百名の共産黨員集結不穩な行動をなしつゝあるとの報により總領事館警察から時をうつさず十數名の警察官をトラツクで輸送爲現場に出動したが、彼等は最も深刻なる行動により警察官の現地到着までに支那人地主の穀倉を破り、掠り集め住民へ然るべく穀物を分配して、早くも分散した後であつた

王軍討伐に出動
討伐軍は投降か

【間島特電】反逆軍王德林一派討伐のため往清縣小城子に出動中の延吉縣警務長の部下三個騎隊二百四十名は廿九日午後一時過ぎ王德林の主力部隊約一千名に包圍され、すでに投降したとの報もあるがこれに先立ち派遣長よりの急報が百草溝へ到着、目下局子街その他より急援部隊が急送されてゐる。別報によると賊團は百草溝市街地附近かに切迫したとのことで同地の人心大動搖を來しゐるとの報あり、廿九日午後七時龍井と局子街の我が警察官各十五名宛同地へ急行した

報酬問題の伴ふ 郷軍自警團に反對
間島の警備について
當局と民心の隔り

【間島特電】間島在鄕軍人分會長木田仙太郎氏は二十七、八日の兩日領事館末松警察部長と會見した結果、同部長の依頼に基づき報酬問題の伴ふ在郷軍人のみの自警團を組織すべく計畫し、銃器は警察の形式で將校十四下士卒五四の結束にてこれに應じその行動範圍は場合により警備隊となつた他方面へも出動する

內諾 を與へ、二十八日朝來在鄕軍人よりこれが志願者を募つた所偶々報酬方面はこの自警團は前記の如く警察部長の依頼による組織でそれには前記の如く報酬問題が伴つてゐるとが與論するや市民の有力者等は『それだけ領事館が危險を感じてゐるなら何故市民の待望する皇軍の出動を要請せぬか、若し此の際在鄕軍人が領事館側の依頼によつて自警團を組織し警察官と行動を共にせば領事館側の出兵阻止を强めて市民の期待を裏切る結果ともなり、勇々報酬の伴ふ事において皇軍の威信を冒瀆する行為となりはせぬか』との強論續出、會員中にも報酬問題の伴ふ當局の自警團なら斷然領事館の希望を謝絶し直ちに出兵を總領事に

要請 せんと力說するもの多く、廿八日午後八時より總領事館會議室に開催された自警團組織會議は俄かに在鄕軍人分會の單獨に基づく自警團組織と變化し、甚だしく領事館側の希望條件と隔隙を生ずるに至つた

共匪檢擧さる

【間島特電】廿九日午前十一時頃龍井より約二里の東板子溝に現はれた約六十名の共匪は何事かを計畫中わが警察官出動し金某外四名を檢擧した

明大の初練習— 入城中の明大ラグビーチームは二十九日午後四時から本府グラウンドで練習をした

春や春!旅行客賑ふ
—鐵道局の團體客

陽春と共に新しき旅嶺へと志す觀客は後から後へと潮の如く押寄せて冬眠からさめたばかりの鮮滿觀光視察團に多忙を極めつゝある鐵道旅客係は漸く多忙ならんとしてゐる、今四月上旬中の視察團だけでも次の通りである

◇釜山商工會議所主催滿鮮視察團一行三十名四月一日釜山發奉天直行

◇佐賀縣立師範生徒鮮滿見學團一行五十二名四月五日入城滿洲へ

◇日高協會學校新入學生視察團一行廿七名六日夜京城通過滿洲へ

◇關西中央新聞主催鮮滿視察團一行三十名七日入城十日夜平壤を經て滿洲へ

◇京都日出新聞主催鮮滿視察團一行六十名九日夜入城十日夜滿洲へ

なほ滿洲行のほか內地へ行く旅客がある、滿州高女生廿三名は四日滿州發釜山を經て內地へ行く、次いで龍浦米友會員十二名、歴中師範生內鮮見學團五十名が八日釜山

氣早やな女中 自殺をはかる

府內貫鐵洞六十一の三鄭桂香方に雇はれてゐる李氏はかねがね鄭桂香が兄と口論をするのが自分を中心とした戀愛爭鬪からと氣を病んでゐたが姿が死にさへすればいゝのだらうと二十九日午前六時半頃ちやんと圖の仕度まで濟ませて內房で殺蟲用の猫いらず五瓦を嚥下して苦悶中を鄭桂香が發見、さつそく最寄の醫師に擔ぎ込んで生命は取り止めた

服役作業中 大邱の四人逃走
行方未だ判らず

【大邱電話】二十九日午後一時頃大邱刑務所囚人五十名が郊外新川堤防地に作業中囚人金南生外三名李東千(二)が監視のすきをうかがひ、かねて計畫中の鐵の鎖を取りはずし東村方面に一目散に逃走した、報告に接した刑務所では在鄕軍人を招集、全員武裝し、なほ道保安課大邱警察署の後援を得て、因人逮捕に東村、河陽、西山、慶州方面に大活動を開始してゐるが犯人は目下のところ全く行方不明である

早大籠球團 試合日程決る

東都大學の雄早大バスケツトボール部は朝鮮新聞社の招きに應じ三十日午前七時着列車にて入城一日より左の日程で每日午後八時より鍾路YMCAにて四試合を舉行することになつたが、朝鮮チームとて近來メキメキ腕をあげた強チーム揃ひに白熱戰が期待されてゐる

▲一日 白合俱樂部 ▲二日 同二回戰 ▲三日 青年會一回戰 ▲五日 延禧專門

なほ一行のメンバーは左の通り

監督 李相白、マネジャー 小野寺慧、主將 鼎義一郎、上村新三郎、坂上敬一、金子正雄、

血盟暗殺團 九名收容

【東京電話】暗殺血盟團の井上日召外十二名は廿九日中野豫審判事の拘留訊問を受けたが、久木田、須田、田倉、星子、森、黒沼、黒澤、田中、伊藤の九名は正午市ケ谷刑務所に收容された、殘る四巨頭井上、古內、池袋、四元の四名は夕刻までに收容される事となつた

朝鮮疑獄事件
四月四日に言渡し

【東京電話】山梨大將等にかゝる朝鮮疑獄事件の控訴審は去月二十九日結審となり四月四日午前十一時判決を言渡されることになつたが一審では中心人物たる山梨大將のみ無罪となつたのみだけに、その言渡し注目されてゐる

我が警官二名を 三百の共匪が包圍
七名を射殺して辛うじて鎭壓す

【間島特電】我局子街分館警察の呼川巡査部長外七名は廿九日午後二時頃先頭五岩洞に於ける共匪の虐殺事件檢擧のため、管內北山村へ出張、首謀者と認められる九名の容疑者を檢擧し六名にて容疑者を局子街へ護送、殘る三名の警官は同部落の被害者保護のため居殘つたところ、間もなく約三百名の共匪不良の徒が、わが三名の警官を包圍し、不穩行動に出づる形勢を示したので、再び現場に引返し何回となく解散を命じたが、群集中より林巡査に向け發銃を發射し一時に反抗を始めたので余儀なく警官隊も之に應射し午後八時四十分頃七名を射殺して辛うじて局子街に引揚げた

闇に咲く女=女=女
享樂主義から墮ちてゆく 朝鮮に古い歴史の隱君子
エロ明るみへ—

こ れなら大丈夫と簡貫に外部に洩らさない男を選んで『桃色の家』に紹介し、ガッチリした結社組織で發逝を迎ふ人々を滿悅させてゐた府內宮動町の新興會は結局朝鮮獨特の『隱君子』の近代化したものとその筋でも解釋を下してゐる、それでこれを機會に『隱君子』のシステムを御紹介しよう

大 舊朝鮮には妓生なる日本の藝者に相當した慰樂婦人の外に『吉原』のやうな公娼制度がなかつた、そこで一般大衆の性慾調節機關として、自然的に誕生したのがこの『隱君子』である

尤も隱君子といふ言葉は近代に出來た新語で、昔は『隱密』と稱してゐた、字の意義は『コッソリもてなす』ことを示し、言葉には『內密々々』の意味も通じてゐるといふ。それが『此奴』といふ意味の『子』がついて反語的に『隱れた君子』と何時の間にか敬稱されるやうになつたものらしい

隱 君子に昔から必ず附屬してゐたものはブローカーと紹介所である、ブローカーは紹介所の主人と結託してしかるべき遊興の男を紹介し紹介されて男が紹介所に行けば自分の好みに應じた女を得られるのであつた

しかし注目すべきことは双方男女子において日本の私娼の如く肉の切賣りに對する金品の報酬が必ずしも目的でなく、多くは享樂を主とした快樂主義から出てゐることである、黃金萬能の現代、聞の女『隱君子』がだんだん金錢の授受で取引されるやうになつたのは當然といへ、今日でも強ひて代價の金を求めない女もあるといふ

一 閨の秘密結社をつくつて秘かに笑ひを賣ることの制度は新興會の場合のやうにこれを商賣にしてゐる女がふしだらな妾やら淫奔な不良な少女やらを口說き落して枕席に侍らせ素人、玄人の混成團體であるが、素人女を誘惑する女主人公は、海千山千の猛者でも尻いても食へないバンプが事にあたり、一昂に君臨して媒介所で遊野郎をそらさないのもこの種の女である

同 じ隱君子でもピンからキリまであつて、上は數十圓……いや百圓以上も努力の報酬を要求する女から、下は一回二圓のはした錢で大與出しのものもある。しかし君は徐徐の場合でなければ金錢は用ひられず女の着物など服飾品を贈つてプラスマイナスを合はしたさうだ

これは最も隱君子の多い開城で良家の妻女が主人の出稼中に空閨の淋しさに堪へられず媒介所の門を潜り隱し男を求め一種の戀愛遊戲を本來の目的とした時の亞流であるらしいが、京城は勿論全鮮の都邑に隱れた笑婦がどの位ゐるか分らぬといふから大變な數に上るらしい。この方面の通が『さる隱君子の數は制度が制度だけに全く分りませんが私たちが呼んだ女に女學生、人妻、未亡人、妾、女給務員等々女性のあらゆる階級のものがゐましたから莫大な數でせう日中道を步いてゐる女が全部隱君子であるやうな氣もしますからネ』と吹いてゐた

兩校長更迭
……京中は齋藤氏
……龍中は高木氏

今回發表された教育界の大異動は視學官、中等學校教諭、校長學者諸その數四十餘名に及びその內勇退組中には四人も中等校々長として最高の勅任待遇者を出してゐる。京中關本校長、龍中福島校長は何れもこの光榮に浴し今回勇退することゝなつたが、後任として龍中は現本府視學官高木善人氏、京中は第一高普校長齋藤欽二氏が何れも校長に任命された

新校長

齋藤欽二氏(京中) 明治三十八年東京高師卒業後秋田高女教諭を經て同三十九年來鮮、漢城師範、平壤女高普、京城高普、新義州高普、平壤高普、京城第一高普の各校長を經て今回京中校長に任命されたのである

高木善人氏(龍中) 明治十一年東大文科史學科卒業直ちに來鮮韓國政府學部編輯官、本府編輯書記官、高城高普、京中教諭、全州高普、大邱中學、新義州高普、京城第二高普校長に歴任し昭和五年四月本府視學官今回龍中校長となつた書劍、庭球、野球、銃獵など多方面に趣味を持つてゐる

勇退の人

關本幸太郎氏 明治六年三月和歌山縣海草郡和佐村關戸に生れ同三十二年東京高師を卒業し母校に奉職中明治卅七年支那大總統袁世凱け外務省、文部省へ教育家の派遣方を交渉し氏け拔擢され北京保定府に入り七年間支那の教育に盡瘁し當時の支那師範教育中、學科編成、建築等は氏の力あづかつて大であつた、越にて明治卅九年再び東京高師に歸任し大正四年初めて京城中學校に轉じ同七年大田に中學校が創立されるや校長として又創始者として同校今日の基礎を定め大正十四年釜山中學校長に轉じ昭和四年九月京中に柴崎前校長の後に選ばれて轉任し今日に及んだものであるがこの間十數の教育に盡したこと三十五年間に及び氏の薰陶を受けたもの數千、京中健兒の意氣を今日あらしめたのも氏の負ふ處大である(寫眞は關本氏)

福島亦八氏 明治四年五月福島五郎氏の三男に生れ同廿八年分家して埼玉縣兒玉郡旭村に一家を創立、郡立中學校在學中父君病歿のため退學し小學校教諭となり勤務の傍獨學して二十六年中等學校檢定試驗に合格し同四十四年京都帝大哲學科を卒業、兩役師範學校教諭を歴任し大正十二年京都立命館中學主事を經て七年四月龍山中學校創立と共に校長にあげられ渡鮮して今日に至る、まことに半生苦學力行し立志傳中の人、龍中卒業生、在學生より父の如くしたはれ人格者として讃はる、シゲ子夫人との間に三男二女あり現に長女は第二高女教諭である、趣味圍碁(寫眞は福島氏)

奉天工廠の我軍戰死者

【奉天電報】廿九日朝奉天兵工廠において匪賊と交戰の際我軍に於ける戰死者左の如し

▲戰死 岡山縣久米郡吉岡村 一等兵 西元 剛(二四)

▲負傷 右頸部銃創 一等兵 有富賀士(二四)

▲同 右大腿部銃創 一等兵 萬波 文二(二四)

闘兵上は第〇聯隊第〇中隊で隊長山本茂雄大尉以下何れも銃劍術に巧みにして、戰死傷者は總て敵と白兵戰を演じ各々四、五名宛を刺し斃したものである

「連絡行飛 英南阿間 新記錄
モリソン氏

【ケープタウン廿八日發電】英本國南阿間連絡飛行に新記錄を樹立する意氣込で去る廿四日午前一時五分ロンドンを出發した英國の名飛行家ジエームス・モリソン氏は前後四日十七時間十九分の驚異的新記錄を以て英・南阿間八千哩を翔破し地方時間廿八日午後八時廿四分氏の愛機は當地飛行場上空にその勇姿を現はした、兵役間もなく機は海岸に墜落して大破したがモリソン氏は幸に無事だつた

整理反對 牛込局騷ぐ
間もなく解決

【東京電話】遞信省では從業員一千四百名の整理を斷行する方針を樹てたに對し、遞友同志會は去る二十七日大會を開き反對決議をなし時中だつたが、二十八日に至り牛込郵便局員八十名は同局の八名馘首に反對し、一部は既に罷業を開始せるもの如く動搖を起し成行懸念されたが廿九日午前二時吉村事務官出張し嚴際の結果午前六時半に至り圓滿解決した

自轉車泥棒 七名を逮捕

最近府內に自轉車泥が頻々と横行してゐるが廿八日本町署で同窃盜の主犯をつきとめ外勤巡査の一隊を出動させて府內觀底洞尹龍石(二〇)を逮捕して調べた所、一味は七名からなる大窃盜團であること判明し、更に觀底洞の某所を襲ひ七名を一網打盡に引つ捕へた

慰問競馬 最終日

慰問競馬最終日も廿九日は午後になつてから折柄の烈風にもかゝはらず、ファンの多數が押しよせ此々の大穴にわくが如き熱狂ぶりであつた、一日から本馬場の人氣が豫想される、なほ廿九日は林軍司令官、兒玉總督長等の姿が見られた夕刊締切後の成績は

◇第八競馬 朝鮮產馬各抽籤馬競爭 距離一、八〇〇米、八頭立、總投票數千八十票、的中總數三百五十三票割戻配當金四圓八十錢 ▲一着キクスイ(恒任騎手)タイム二分九秒五分四▲二着アラナミ(武田騎手)差二馬身▲三着ナミカゼ(池ノ平騎手)差三馬身

◇第九競馬 本俱所屬抽籤馬競爭 距離一、八〇〇米、五頭立、總投票數千二百二票、的中總數四百七十五票、割戾配當金四圓 ▲一着ミホ(平田騎手)タイム二分八秒五分二▲二着ホーシン(古惡良騎手)差半馬身▲三着ホータツ(瀬川騎手)差一馬身

◇第十競馬 古呼馬競走 距離一、八〇〇米、四頭立、總投票數千百三十票、的中總數四百卅六票、割戾配當金四圓十錢 ▲一着ホーライ(瀬川騎手)タイム二分五秒▲二着ゴールドキング(恒任騎手)差二馬身▲三着マルト(平田騎手)差一馬身半

◇第十一競馬 本俱所屬抽籤馬競走 距離二、〇〇〇米、七頭立、總投票數千三百二十五票、的中總數百三十四票、割戾配當金十五圓八十錢 ▲一着サカエ(古賀騎手)タイム二分廿二秒五分一▲二着タマモ(中島騎手)差頭▲三着ヤクモ(東西騎手)差二馬身

◇第十二競馬 新呼馬競爭 距離二、〇〇〇米、四頭立、總投票數千二百六十二票、的中總數六百九十二票、割戾配當金三圓 ▲一着デンサン(瀬江騎手)タイム二分廿二秒五分一▲二着キング(池ノ平騎手)差一馬身▲三着ハヤニシキ(恒任騎手)差三馬身

◇第十三競馬 朝鮮產馬各抽籤馬競爭、距離二、〇〇〇米、四頭立、總投票數千四百三十四票、的中總數五百九十三票、割戾配當金三圓八十錢 ▲一着ヤマショウ(平田騎手)タイム二分廿四秒五分二▲二着タイキドウ(恒任騎手)差三馬身▲三着ケンサキ(福岡騎手)大差

◇第十四競馬 古呼馬競走 距離二、〇〇〇米、四頭立、總投票數千二百票、的中總數三百九十九票、割戾配當金四圓五十錢 ▲一着オーベ(恒任騎手)タイム二分廿一秒▲二着キヤプテン(福岡騎手)差一馬身▲三着ケームハ(福岡騎手)大差

◇第十五競馬 障碍競爭 距離二、四〇〇米、六頭立、總投票數千百六十票、的中總數五百九十五票、割戾配當金三圓十錢 ▲一着パイコー(恒任騎手)タイム三分十秒五分一▲二着トヨハル(東西騎手)差二馬身半▲三着ハッピースイテン(古賀騎手)差一馬身

內地土產には 京菓の 松の實飴

神經衰弱 漢方療法
大觀洞 植松

遞信試驗

金剛堂書店の均一大賣出し 均一時は今
京城府明治町 金剛堂書店 電本三三三七番

小瓶・中瓶・大瓶の 三ツ矢サイダー は御臺所に御常備を

內科・小兒科 小林病院 旭町一(電本六九二・三六九四)
入院室 チフス、赤痢、猩紅熱等

京日案內
貸家 石造 高尙
女給
恩給
學生
三勇
賣地
賣地
恩給

陽氣の變り目には 特に恐ろしい婦人病
三月四月の木の芽時は、古來から病氣の再發期とも云はれ、一時小康を保つておつた婦人病も今から猛然と活躍を初めます

婦人藥の最高峰
中將湯
月經不順、子宮病、血の道の徹底的治療と產前產後の養生には世界的に信用ある中將湯に限ります
主效 子宮病、血の道、ヒステリー、產前產後、悪阻、月經不順、頭痛逆上、神經衰弱、腰足冷込、下腹痛み、こしけ、血暈、癪氣、感冒
本舖 津村順天堂

三曲より見た 戰爭と音樂

今井慶松氏談

昨年九月、例の滿洲事變勃發に日本と支那との間に衝突が起り所謂滿洲事變は更に上海に飛んで昨今漸く戰爭騷ぎも納まつたかの樣に見られる。私は政治や外交軍事の事に關しては何も知らないが、支那の音樂を度々聞いて今次の事を思ひ合せると肯づける點が數々ある。第一支那の音樂としての一觀念を貰つてゐるものゝ中で一番幼稚なものではなからうか未だ支那音樂より朝鮮の音樂の方が遙に進歩したものといひ得るのである。音樂がその國民性を代表する事は申すまでもない事であるが、國民の知識の程度もよくこれを現はしてゐる。

× × ×

今明治以來の戰役の主なるもの日淸、日露、歐洲大戰とその當時の我國の音樂界の狀態、殊に三曲から觀察して見るに、幸にして戰勝に惠まれた日本の音樂は三曲に限らず各方面に異常な進歩を示してゐる。これは一つには海外の文物の流入にもよる事ではあらうけれど、日本音樂が昔の四疊半式のしんみりとしたものから前記各戰役を經ることに段々活氣を帶び、大變力強いものになつて來たことは戰勝に負ふ處大と云はねばなるまい。

それからもう一つの共通した現象は次第に活氣付いて來ると今迄の樣に、長唄は長唄、常磐津は常磐津、淸元は淸元、琴は琴だけと云ふ風に自己の地盤とでも云ふかそれをしつかりと守つて決して他を見ようとはせず、まるきり部屋をくぎつて他の音樂に進出もしなければ他からの侵入をも許さぬと云ふ有樣でまことに窮屈であつたが、漸次こうした傾が無くなつて最近ではラヂオ等で聞いて困るゝ淸元だか常磐津だか判然としないものが多くなつて來た。勿論こうした傾向が好い事であるか惡い事であるかは見方と、結果に待たなければならないが、少くとも從來の數多くの淸元、常磐津、長唄、三曲等が次第に接近しつゝあることは惡いことでないであらう。將來我々はこの接近しつゝある右のものが一つの大きな日本音樂を創案づけるものと期待し又そうなるのが當然ではなからうかと信じてゐる。

× × ×

扨て日淸戰爭以前に於ける日本の音樂界と云ふものは非常に狹く、特殊音樂と云はうか、簫だの之れに附隨した歌だのが武士階級に喜ばれた以外は殆んど婦女子のものでありおたのしみ藝を出でなかつたのであるが、日淸戰爭直前に至つて支那との往來が盛になつて來ると、同國の月琴が大變にさかつて來た。これは今のハーモニカ程度のもので何處へ行つても月琴を持つて遊ばないものはない位であつた。樂器そのものとして幼稚なもので、取立てる程のことはないのだが、値段が安いのと漸く國民一般は音樂に對し興味と理解を持つて來たからでもあらう、ところが日淸戰爭が勃發すると同時にバッタリ月琴をいじくるものがなくなつて了つた勿論人々がこれをもて遊ばなくなつたのは一つには敵愾心の現れでもあるが、音樂そのものが立派なものであるならばたとへ戰爭を初めたからとて急に止むものではない。あれ程大きな戰爭をした獨乙の例をとつて見るがいゝ、獨乙の立派な音樂は、列國を相手に大戰爭をしたからとて獨乙たる日本を初め英米諸國は依然として彼に學んでゐる。音樂には國家はないのであるから

そして戰爭が濟むと同時に歐米諸外國との交通が盛になつて來日本の音樂も非常な勢ひで盛になつて來た。だから私は日本の近世音樂史なるものを日淸戰爭迄を初期と云ひたい。と同時に日露から歐洲大戰迄を中期、それ以後を後期となすべきだと思ふ

× × ×

戰爭は音樂の進行を中斷するものだといふ人もあるやうだがそれは必ずしも當らない、反つて日本などでは丁度これと反對現象を示してゐる。あの大正十二年の大震災の時などは全く日本の音樂はこれで終りを告げるのではないかとさへ思はれたもので、あゝした天災に遭遇すると矢張り音樂に對しても障碍となる

戰爭によつて緊張し切つた國民の心は一方に於て之れを和げてくれるものを欲する、卽ち音樂に。だがかうした事は戰勝國のみに許されるものであらう

隱語の發生(下)

難波專太郎

例へば、女郎の事を夜遲くに咲くといふ意味から『月見草』といひ、蓮葉な者を、蓮は池にあるといふ聯想から『池見草』といひ、花柳界で野菜の事を『露』といふのは、醬油でいゝが、醬油の事を鍋に入れて無理に泣かすといふので『露』といふのは似てもつかぬ。女學生仲間では總稱の事を『扇子』だといふ。末廣がるといふ意味ださうで、それから八ヶ間敷しい人を『ジャズさん』、物忘れする人を『健腦丸』、金のないお客を、お足がないといふので『透明』、男さへ迷ふ佐渡の惚れ藥といふ川柳から、金の事を『佐渡』、女の月經を『お猿』『お客さん』、ふるい昨日の魚を魚屋の小僧は『おとまり』といひ、半玉の事を『觀』、藝者の事を『蛤』、花柳界で門前拂する事を『お穿物』、素人女の事を『地玉』仲のいゝ夫婦の事を餅のやうにベタベタするといふところから『おかちん』、傾向的な風をする女を『エフ』、女學生間で同性愛を『エス』、女の袖に文を投げ込む事を不良少年は『打ち込み』といひ、カフェーで五圓以上のチップを呉れる男を、呉れた時だけ惚れるといふので『チョイ惚れ』、いつそ小田急で逃げましよかの俗謠から、驅落する事を『小田急る』男根の包莖を『越前』單に男根だけの事なら『奮手吉』接吻を『手付』物を買ふ場合他人に買はれぬやうにいくらか金を入れて置く意、更に接吻の事で繫つたのになると『十一番』といふその意味はと聞けばKはアルファベットの十一番目にある由——こんな風なものがいくらでも出て來るものや、女、花柳界、猥事に多いのは當然であるが、白話活歩せられないだけに總てバケモノになつて現れて居る。『露』だの『お穿物』だの『おかちん』だの『十一番』だの、一見お上品だが、ふたを開けたが惡役どれもこれもみなみな百鬼夜行の觀、エロ・グロテロ闊歩哄笑の大バケモノ行列である。

人間は何故こんな似てもつかぬバケモノ言葉を造るか?それは言ふまでもなく、お互に、單に秘さねばならぬといふのみでなしに、秘密興味があるからだ。また、使用するに安易のためだ。また、文學的趣味から——である。驛の待合や、或は陰口言つて直ぐ眼前で電車の中で、多數人の集合してゐる場所で、高聲にしかも公然と話せない猥事が話せれば、それで滿足を感じ愉快なのである。生徒が教師に對する渾名もこの心理だ。そこで、かうした言葉は普通と反對に僞り世間なり多人數に流布すると生命が無くなり、死滅する特性をもつてゐる。出來るだけ個人的に、非社會的であることを要求し、そこに始めて使用獨自の興味は增加するのである。

また、使用に安易だといふのは例へば、女に向つて『お前は瓢簞女だよ』とか『お前は金なしぢやないか』とか『おいキッス』とかいふのは憚り露骨で、ツヤ消しであたりが強いおそれを『月見草』『蜜厚』『手附け』といふと、やさしく聞ゆるのみならず、言ひやすいではないか。その上相手に一笑を催させこそすれ、反感をつのらせずにすむといふものだ。また猥褻だ、月經だ、門前拂ひだ、墮落だ、といふ猥語卑語は誰が使用するにしても自分自身の自尊心や羞恥心を非道く傷けるものだ。隱事をしたり、思つたりしてゐながら、その實猥行爲に歪んだ理窟をつけたり、言葉での美化法を用ひたりして、せめて自分の不德をごまかさうとする、それが一般人間の弱點である。

また、聯想作用なり、美化裝白は人間にとつて愉快な心理運動であり、技術である。隱語の中には頭文字を取つて『エス』『エフ』といふのもあるが、多くはその性質或は狀形なり意味なりからの聯想によつて生れてゐる。『團十』にしても『佐渡』にしても『お猿』にしても『小田急る』にしても『手附け』にしてもみなさうである。そして、その聯想の奇拔にして、つかず離れず更に美化されてゐるもの程、面白く、從つて存在價値も高まる譯である。その點、隱語は文學的方法により、文學的興味から造られると言へる。

いづれにしても隱語は、普通の言葉の社會的であるに對して、非社會的であり、寫實的科學化であるに對しては、非寫實的文學化であり、永續性に對しては一時的のものであり、表面的に對しては裏面的であつて、絶えず反對の傾向を有つてゐる言葉ではある。

そして、この言葉は文字の上ド生きずして、人々の生きた口から耳へ、耳から口へとヒソノ\と流れて行く運命をもつて生れてゐる(完)

近詠集(十三)

盛山末刀

深々と江岸缺けし野を燒けり
睦の火に一瞥くれて牛過ぎる
葉の色焦げてめしヒヤシンス
古びたる雛の色に仕へけり
柵あとのかゞやく波や蘆の角

抗辯への抗辯

◇……高見 政技

過日私が寺本氏への提言に對して『一寸抗議』が來ました。本當に一寸抗議して他になにもないものでした。ブチブル大學詩人の抗議はあれですませれば結構な次第です。『詩壇構成』をよく讀んで見ないと時評三年』が解らないと御言いましたが。詩壇の構成があれに判然と示してゐると思つてゐるのですか、特に朝鮮詩壇の三ヶ年を記錄する前編として、どれだけの要素をもつて詩壇構成を云々してゐますか、この特別な地理的にある(日本として)朝鮮と朝鮮自體が如何なる機構の中に存在し、其の機構が中にあるわれ/\が如何なる動向を持つか・否、如何なる流を示しつゝあるかを的確に把握し、自然この朝鮮の一般的な狀勢の中にあるものより、詩壇の構成を摑り記錄すべきではないでせうか、直接的に結論から言へば、朝鮮詩壇を記錄する上に、朝鮮自體の全般的(多角度的に)構成を離れて極言しますればこの構成に對して認識不足な言辭を弄する朝鮮詩壇の構成論は全く諸士に自滅した詩人のうわごとであると何人も肯定し得るところは明白なことです。

殊にこの事實なるものとして云ひますれば『詩壇にあつて詩の製作を闘者に闡求し得る詩人には……云々』全く彼の言辭に對する辨護の程度は以上簡明に私が述べました。朝鮮に對する認識不足を自らあばく彼ですハンバク論は水掛論に終ると誰かは云ひませう。然しそれは其の人の窓に卽せて、私はこの一文をもつて寺本氏への最後的なものとします。

作家となるまで(二) 政治と文學

田中貢太郎

日淸戰爭のあつたのが僕の十二三の頃で丁度此頃の樣に軍國主義の盛んな時代だ。當時土佐は自由黨時代で、板垣退助、林有造、大石正巳、片岡健吉等々の名士が輩出して、政黨政治の空氣が濃厚であつた。その空氣の下で育つたので、小學校時代から演說をやつたその頃は現在の靑年たちが外國語をやる樣に、演說をやらぬと不可ぬ、といふ譯とした考へから學んでゐたのだ。當時の僕等にはさうした政治家や新聞記者などが、此の上もなく偉らく見えた。村々には自由黨から出現した小結社があつたが

是は政始を

啟へる若學會で、先輩が來て話をしても、獨佛戰爭、フランス革命等、その目的は政治的教育にあつた。勉強してゐるうちに之は如何しても文章によつて言論を發表せねば不可ぬ文章をやらねと駄目だと考へて來てその方をやつて見ると何時か文章雜誌が手に入つて來たり、『佳人の奇遇』など云ふ小說を讀んだりして、所謂硬派の文章をやる樣になつた。當時は『征旅日記』や末廣鐵腸の『赤毛布』尾崎行雄の『新日本』等、政治的意見が主に發表されてゐる文章が、僕の地方には比較的多くて、是等をよく讀んだ。文士地の那辺で、假話になつてゐた濱田と云ふ家に、草双紙が澤山あつて

これを讀み

始めたが、そのうちに馬琴の『里見八犬傳』を手に入れて讀み出したが、どうやら小說と云ふものが判つて來たそのうち、雜誌『太陽』が出『文藝俱樂部』『新小說』などが現れた。高知市へ出かけて行つて、斯うした雜誌を本屋から見つけて來る眼が、別に誰に聞いたと云ふ譯でもないが、出來た。靑年が投書したりする『文庫』『新聲』等が出て來る頃には、短篇小說を作る事が判つた。最も、僕は悲劇の雜誌に一度も投書をした事はないが、鏡花のものが好きになつて隨分讀んだ。僕は初め伯父の

家で船大工

の仕事を手傳つて居たが、どうも何時迄もする氣になれない。で小學教員の免狀をとつて、村の學校の教員になつたが、讀む物は文學書ばかり。高知市に小さな新聞があつて、これが短篇小說を懸賞したが、最初は一等に、次ぎは一等なしで二等に入つた。その頃知人で中學校を出た者が、高知市で『高知實業新聞』といふのをやつたので、僕も這入つたが、間もなく編輯者のストライキが有つて

是に加入し

て追ひ出されて了つた。幸田露伴に敎へを受けてゐた當時の文人田村松魚とは、友人の間柄だつたので、出掛けて行つて相談すると、『僕の所に居ても好いが、幸田氏の弟子が居て二人は困るから、も一度大町氏の所へ行つたら如何だ。』と云ふ話になつて、桂月先生の知り合ひの東川と云ふ所に居る事になつた。長く居るうちに病氣に罹つて國へ歸つたが、丁度日露の役が始まつた頃で、高知の土陽新聞——是は板垣退助の作つたものだが——から何か書けと云つて來たので、四十回ばかりの小說『武道』と云ふのを書いた。これは、日露の役を振りまぜて作つたもので、僕の作家生活は此の邊から、そろそろ始まつたのだ。

大町桂月先生の知人だと云ふ人から紹介狀を貰つて、桂月先生を訪ねた。先生は『紹介して來た人は知らぬが……』と云つて會つて吳れた。上京後最初の仕事は、山下の傍に人民新聞と云ふのがあつて、一旋ける前の中央新聞のあとりだつたが此處に勤める事になつたが、間もなく編輯者のストライキが有つて

其他土佐人が大分要路になりと考へます。

京日柳壇

井上劍花坊選

流行を只た追ひかけて家を見す　金 岸文
布敎師に神に能び言ふ罪があり　國田つとむ
官僚の下逃民の頭數
冬休み廻轉硝子に夜を思ふ　木内 露桐
菓子折の底に銀行券ひそみ
元日に死亡屆を受付ける
親切は彼女の富が目あてなり
油斷なく時計今年を刻み行く　花岡 若葉
年忘れ又來年も行き詰まり　磯井 稔子
日曜に際し恰かも是病めり

南鮮短歌大會

四月三・四日兩日

ボトナム木浦支社主催、本社及び木浦新報、光州日報、全南日報の四新聞後援にて來る四月三日四日兩日に亘り現代歌人色紙展覽會を開き併せて南鮮短歌大會を催す▼尾上柴舟▼若山牧水▼落合直文▼佐々木信綱▼北原白秋▼前田夕暮▼與謝野寬▼同晶子▼吉井勇▼齋藤茂吉▼岡麓▼尾山篤二郎▼窪田空穗▼川田順▼小泉苳三の諸氏外現代有名歌人殆ど全部の筆跡を網羅せる數百枚のものにて當地最初の催しであるべく、南鮮短歌大會は當日午後一時より京城より百瀨千尋氏(ボトナム選者)藤村蓼明氏(京日)及び半島歌壇唯一の女流歌人掛場すゑ氏等の外、忠南、全北より光州、順天、珍島、古群院、木浦より多數出席の通知あり木浦短歌會同人八十名を合して優に百名近くの大會となるべく豫想される尙ほ短歌講演會は四月四日午前十時より玉の池畔に開催▼講演者百瀨千尋氏(ボトナム選者)藤村蓼明氏(京日)西本楢昭氏(朝土樹同人)高島勉氏(南鮮歌壇選者ボトナム同人)外未定二氏、何大會詠草〆切は三月二十九日最終便、宛先は木浦府町、高橋志郡子氏▼歌人聯盟申込は會費一圓五十錢を添へて三月三十一日迄に京町、岸上龍代氏申込みの事▼交驩晩餐會は會費壹圓を添へて三月三十一日迄に榮町木浦館、富田良民申込の事

聯珠爭霸戰符(二)

先番 村瀨泰石(二段)三段 加藤春京(二段)三段

●十四迄、紫勝白く○十以下力戰前で面白い樣ですが○十○十二け他に通ずべき道もありけします○十九は好着です。以下双方共互なりと考へます

命の最高峰(78)

平山蘆江作 布施長春畫

丸子園で、かうした騷ぎが企てられてゐる時、舶谷プロダクションの方にも、異變が起つてゐた。丁度、魔沙子が銀座街のセットに立つて、これから命の最高峰の撮影にかゝらうといふ時だつた。

山路國三郎が、珍しく、飄然として現はれたのだ。

『陽ちやん、何か用』と魔沙子はセットの位置をきめたままでよびかけると

『急用だ』と國三郎がいふ。

『これ撮つてからでいけない』

『非常に急いでゐるんだ。もしよかつたら一寸』

『非常に急いでゐるなんて、そんな急用あるかしら』

小首をひねつて、半分ふざけた樣子をしてはゐるが、魔沙子の顔は見る/\中に曇つてゆく。

きよ子についての心配——身川の病氣の急變——山路自身の沒、等々、魔沙子に對する急用はあまりに多すぎる。しかし、おいそれと、セットを離れるほど、投げやりな性分を、魔沙子は持合せなかつた。そのままの姿勢で魔沙子はムヤミに胸を躍らせてゐる。

『魔沙子さん、ちよつと用を濟ましてゐらつしやい』

と監督の内田が、樣子を察して撮影技師にも默禮を求めてくれた

間もなく、魔沙子と山路は撮影所の中庭をあるきながら、應接間へ入つた。

『濟まない。本當に濟まない』と、陽三郎は、のつけからあやまつてかゝる。

『何が濟まないの、何が起つたの』

『きよ子の奴、取つかまへたら叩き殺しておわびをするよ』

『なにさ、だしぬけに、そんな事かでない事をいふもんぢやないわ』

『いはなくちやゐられないんだ。あの野郎、トムと二人で、小田急に乘つて逃げちまつたんだぜ』

『ほゝゝ、何云つてんのさ。陽ちやん、くだらない事を云つて、忙がしい中をからかつちやいやよ』

『からかふんぢやない。あん畜生新宿の喫茶店の二階で消えてなくなつたら、あの時の相手つてのがトムなんだよ。だから藥にさはつちやつたんだ』

『トムがどうして、きよ子ちやんと。——そんな事、信じられない一體どうしたつていふの、順序を正しく話してよ』

『めちや苦茶だ。順序も糸瓜もあつたもんぢやないや』

陽三郎は眞を、ムヤミに吹み散らかしながら、ぷり/\してゐる

『ほら、新宿酒場で、友田さんとか云つてたね』

『え、きいちやんを助けて下すつた親切なお方——』

『うん、あの友田つてのが、卽ちトムなんだ。あいつ、名を變してゐやあがつたんだ』

『それにしては、きよ子ちやんがどうして——』

『まア待ちたまへ、そこんことは僕、きよ子の顏見として說明するが、あいつはトムが三百圓の指輪犯人だといふ事も、撮影所の盜難當番犯だといふ事も、それから魔アちやんをくどいた軟派の不良だといふ事も、一切知らないんだ。只きよ子の知つてゐるトムは、魔沙子の若きツバメ——』

『馬鹿、くだらない事をいふと怒るわよ』

『失敬。——ぢやない。失言だつまり若きツバメと誤られるほど魔アちやんに可愛がられてゐた時代の美少年トムだけを知つてゐるんだからね』

『そんな事、くど/\いはなくても可い。それより、きいちやんが一體どうしたといふの』

『湯河原でつかまつちやつたんだ』

『湯河原で、だれがさ』

『きよ子が』

『トムと一緒に』

『ところが、トムは其場になつて鮮やかに逃亡したんだ。——兎に角、僕これから、湯河原へ行つて來ようと思ふ』。

三十日(水)

D・K オチラ

午前一〇時三〇分 氣象概況 各地天氣概況 仁川觀測所發表
同一〇時四五分 料理獻立 日用品値段 京城府農會發表
同一一時五九分 正午の時報・ニュース
午後〇時三〇分 俗曲と端唄(イ)御座附け(ロ)都々逸(ハ)えんかいな(ニ)梅木へ(ホ)あけぼの(ヘ)泥の川端 柳家 絹子
同一時一〇分 美容講座(三) 春容の調和に就て 京城美容院 玄 依 運
同二時一五分 專門學校入學試驗合格者發表豫備日
同四時〇分 ニュース 公示事項
同四時三〇分 運動競技 明大對京師ラグビー試合狀況(京城運動場より中繼)
同五時四五分 ラヂオ體操 職業紹介事項 當夜のプログラム發表
同六時〇分 お話(G) 幸島の野生猿 テキスト四ページ 宮崎縣立宮崎中學校敎諭 外山 定美

同六時三〇分 スポーツ講座 ラグビー(二) 園部暢
同七時〇分 ニュース 公示事項 翌日のプログラム發表
同七時三〇分 趣味講演 大院君の京城防備 岡田 貢
同八時〇分 浪花節(B) 出世の大盃 富士 月子
同八時三〇分 舞踊音樂(東京捌)(日本舞踊協會々場より中繼) 御田 山崎紫紅作、杵屋榮藏作曲、藤間勘兵衛振付
神主 松本幸四郎
早乙女 藤間 勘子
同 藤間 勘吉
同 藤間 藤香
同 藤間八重雄
同 藤間 勘松
同 藤間 勘彌
同 藤間 勘芳
同 藤間 金吾
長唄 芳村伊十郎 杵屋 榮藏
鳴物 望月太左衛門 外同社中
同九時三〇分 時報(A) 氣象概況・各地天氣概況 仁川觀測所發表
引續き 映畫物語 一、腕白大將 二、旅愁 朴 岡 成 東 錫

端唄と俗謠

柳家 絹子

午後〇時三〇分 春に相應しい曲目を撰んで

えんかいな
君の眺めは吉の山峰も谷間も櫻花一月千本花ぶとりもつエンカイナ
空ものどけき春風に柳に添ひし一人連れ月もと互に櫻仙花がとりもつエンカイナ

運動競技

午後四時三〇分 明大對京師ラグビー試合 京城運動場より中繼

大學チーム中のナンバーワン明大軍に中等學校チームのナンバーワン京師との對戰です、中等學校チームとしては超チームとして鳴り二ヶ年連續覇を唱へてゐる京師がこの強豪に如何に喰ひ下るか興味深きものがありますアナウンスは小野田塚之君がフレッシュなアナ振りで擔當します

讀者から

▲府營バスに東小門から漢江行二臺位の間に少くも一臺は必ず龍山行を差挾んで貰ひたい、朝鮮神宮府や其他其の附近の出勤者は龍山交叉點で乘替へるのは誠に不便で待合時間の長い爲めに遲刻することが往々ある、纜車に一段の工夫を望む、なほ東小門から漢江行の字には必ず何 龍山廻はり といふことを明示して欲しい、纜車してゐる車の前に飛迫つて見なければわからぬ樣では危險です(東小門より西行出勤者代表)▲近頃小學六年を卒業して上級學校に合格したる學童が、小學校當時の受持敎師に各自幾分宛かの據金をなし謝禮の意味で贈る事の習慣が流行し出した樣ですが斯樣の事は何等差支へないものでありませうか(府內一父兄)▲大正館よ!『若き日の感激』に感激させられた、又の機會に再上映を望む(Mファン)▲二十三日附番生樣へ、早稻田中學講義錄前期分第一號より第八號迄(九冊六十錢)を二圓五十錢で宜しければお讓り致します(龍光八番内渡邊)▲京城第二高女五年の敎科書全部御不用の方でお讓り下さる方はありませんか。御伺ひ致します(龍山鐵道官舍二八ノ五伊東道子)▲第二高女の一、二年用敎科書をお困りのお方に無代にて差上げたいと思ひます。お望みのお方は龍山一八四番へお電話下さい(TF)▲テルモ主人滿洲旅行中御出下さつた御成町七七の御方樣留守居の者お御名前を伺ひもらしまして失禮致しました、主人が歸りましたので御はがきでも下さると御伺ひ致させます(梨花洞六上田)▲どなたか鋼山方面で中等五年程度の數學(平面幾何、立體幾何、三角)及英語を夜間御敎授して下さる方はございませんか(低腦兒)▲夜間珠算を初歩より安き月謝にて敎へ下さる所は御座いませんか(初歩者)▲氣立ての優しいよく働くオモニ御使ひ下さる方はございませんか(元の主人)

代表的なら漬は 殖産なら漬 永樂町市場 本浦田中漬物店

西原婦人科醫院 漢江通一二 電龍一〇二五

國粹銘菓

演藝案內

京龍館 三十日より三日間 東亞キネマ特作大風俗劇 下村悅夫原作 九州日報連載小說 獸心地獄大會 小川雪子 市川花紅 共演

大正館 松竹直營 櫻井町 三月廿四日より封切 夜はお靜かに 水上幸夫 香取千代子 竹村信夫 主演 旗本退屈男 市川右太衛門 主演

中央館 マキノ帝キネ 失はれた抱擁 ハッピイ・デイズ ぼうだら日記 全五卷 牢獄の花嫁

朝鮮劇場 ガブリエリ・ダンヌンチオ氏監督 エミール・ヤニングス氏主演 羅馬史劇 クオヴァディス 泣き笑ひの人生 全十卷

朝日座 本町五丁目 東京大歌舞伎 三月二十八日より 市川右田次 市川市藏 賀川新四郎 一座 第一 本朝廿四孝 第二 艷姿女舞衣 第三 忠節女夫松 第四 彥山權現誓助劍 若き日の感激

東亞俱樂部 振袖勝負 澤村國太郎主演

京城演藝館 三月三十日より 曾我廼五十郎 慰安大興行 誰れが彼の女をソオさせたか 浦島太郎 チャップリンの春氣者 荊棘の陰に泣く

喜樂館 私のラバサン 荒神山の血煙 子はかすがい 心の燈火

浪花館 波浮の港 岡田良助 役と人

龍山劇場 三月二十九日より 大連鎖劇 ミツホ會一行 柳家重次樓 三遊亭遊三 伊川容峰

阿波共同汽船出帆 利通號 芝罘、威海衛、大連行 長山丸 鎭南浦、大連、天津行 代理店 野口商會

仁川出帆豫定 鮮航同盟會 仁川支部